



VEL
BEVARTGODT
FORTALT

RAPPORT

**BIPA-PROSJEKTET:
BEVARINGS- OG INNSAMLINGSPLAN
FOR PRIVATARKIV FRA AUST-AGDER**



INNHOLDSFORTEGNELSE

Innledning	3
Prosjektsammendrag	4
Kapittel 1: Bestandsanalyse av privatarkiv fra Aust-Agder	7
Privatarkivbestanden ved depotinstitusjoner	8
Aust-Agder museum og arkiv. Avdeling KUBEN	8
Statsarkivet i Kristiansand	13
Eydehavn Museet	14
Gjerstad kommune og Gjerstad historielag	14
Vest-Agder museet	14
Sammendrag	15
Kapittel 2: Samfunnsanalyse	17
Perioden 1900-1945	18
Perioden 1946-1973	23
Perioden 1974-2000	26
Sammendrag	29
Kapittel 3: Bevaringsplan	31
Geografisk fordeling	31
Dekningsgrad på ulike samfunnsområder	32
Økonomi og næringsliv	32
Organisasjoner, foreninger og bevegelser	35
Sammendrag	40
Kapittel 4: Anbefalinger for videre bevarings- og innsamlingsarbeid	43
Vedlegg:	45
Vedlegg 1. Fremdriftsplan. Bestandsanalyse	46
Vedlegg 2. Fremdriftsplan. Samfunnsanalyse og bevaringsplan	48
Vedlegg 3. Oversikt over mottakere av kartleggingsskjema for privatarkiv	50
Vedlegg 4. Oversikt over kommuner i Aust-Agder	52
Vedlegg 5. Bestandsoversikt. Privatarkiv. KUBEN	53
Vedlegg 6. Forenings- og organisasjonsarkiver ved KUBEN	116
Vedlegg 7. Bedriftsarkiver ved KUBEN fordelt på næringer	118
Vedlegg 8. Bestandsoversikt. Privatarkiv. Statsarkivet i Kristiansand	123
Vedlegg 9. Bestandsoversikt. Privatarkiv. Eydehavnmuseet	128
Vedlegg 10. Bestandsoversikt. Privatarkiv. Gjerstad komm. og Gjerstad historielag	129
Vedlegg 11. Oversikt over antall privatarkiv og omfang. 1900-2015	130
Prosjektnavn:	Bevarings- og innsamlingsplan for privatarkiv i Aust-Agder
Prosjekttidsrom:	Januar 2015 - februar 2016
Prosjekteier:	Snorre Øverbø, avd.leder arkivavdelingen KUBEN
Prosjektleder:	Yngve Schulstad Kristensen/ KUBEN
Prosjektmedarbeidere:	Anne Gaaserud, Lise Råna, Lena Sannæs, Kristoffer Vadum/ KUBEN
Ref.gr. samfunnsanalyse:	Thomas Olsen/ Statsarkivet i Kristiansand, Leonard Jahnsen/ Setesdalsmuseet og Kjell-Olav Masdalen/ KUBEN
Prosjektstøtte:	Riksarkivet med 150.000 kroner
Rapportdesign:	Per Harald Bai Stabell/ KUBEN
Versjon:	1.17.02.2016



**VEL
BEVARTGODT
FORTALT**

AUST-AGDER MUSEUM OG ARKIV

Forsidebilde: Skisse av en Passager - og Bagagebogievogn, datert 10. november 1894.

ARKIVREF: PA-2303, LILLESAND – FLAKSVANDBANEN, XXII, TEGNINGER OG KART

INNLEDNING

Aust-Agder museum og arkiv, avdeling KUBEN (heretter kun omtalt som KUBEN) har som oppgave å samle inn, bevare og tilgjengeliggjøre arkiver av historisk og administrativ verdi for å dokumentere Aust-Agders historie. KUBEN oppbevarer både kommunale og private arkiver fra Aust-Agder.

I rollen som depotinstitusjon er det viktig å ha oversikt over hvilke privatarkiver som er bevart og hva slags arkiver en bør prioritere å samle inn. Med privatarkiv menes arkiver fra alle typer ikke-offentlig virksomhet som for eksempel bedrifts-, organisasjons-, forenings- og personarkiver. Dette er arkiver som kan inneholde informasjon av stor verdi for enkeltpersoner, lokalsamfunn og for samfunnet for øvrig.

I 2012-2013 ble det derfor satt i gang et prosjekt som skulle ende i en bevarings- og innsamlingsplan for privatarkiver i Aust-Agder. Prosjektet fikk navnet *BIPA*, en forkortelse for *Bevarings- og innsamlingsplan for privatarkiv fra Aust-Agder*. I 2014 fikk KUBEN økonomisk støtte fra Riksarkivet til å videreføre og utvide BIPA-prosjektet. Denne rapporten er et resultat av dette prosjektet. Rapporten er å anse som et dynamisk dokument, som kan endres etter hvert som planen oppdateres.

PROSJEKTBESKRIVELSE

Det videreførte og utvidede BIPA-prosjektet ble startet opp i januar 2015. Formålet var å lage en bevarings- og innsamlingsplan som skulle inneholde en oversikt over hva slags arkiver fra privat virksomhet det vil være viktig å bevare for å kunne gi en representativ fremstilling av regionens fortid og egenart.

Planen skal både inneholde informasjon om hva slags privatarkiver som allerede er samlet inn fra Aust-Agder, og hva slags arkivmateriale som bør prioriteres å bevare for å gi et mest mulig komplett bilde av Aust-Agders historie og samfunnsutvikling.

Formålet med planen er at den kan brukes i det fremtidige arbeidet med bevaring og innsamling av privatarkiver skapt i fylket.

PROSJEKTGJENNOMFØRING

Prosjektet har vært inndelt i tre overordnede deler, der hver enkelt del leder over i hverandre. *Bestandsanalyse – Samfunnsanalyse – Bevaringsplan*

Bestandsanalyse: For å få en best mulig oversikt over hvilke arkiver som allerede er samlet inn har det vært nødvendig å kartlegge privatarkivbestanden, ikke bare ved KUBEN, men også ved andre institusjoner i Aust-Agder. Den innsamlede arkivinformasjonen har så blitt analysert med hensyn til geografisk tilhørighet, typologi (virksomhetskategori) og tidsrom. Viktige faktorer i analysen har vært å se både på antall arkiver og arkivomfanget målt i hyllemeter (hm).

Samfunnsanalyse: Rasjonell innsamling og bevaring av privatarkiv forutsetter kunnskap om den historiske samfunnsutviklingen de springer ut av. Det har derfor vært behov for å utarbeide en samfunnsanalyse med sikte på å gi en generell oversikt over samfunnsutviklingen i Aust-Agder i tidsrommet 1900 til 2000. Analysen har lagt særlig vekt på fenomener som kan tenkes å ha generert privatarkivmateriale. Tanken er at analysen i neste omgang skal speiles opp mot bestandsanalysen og dermed fungere som historisk referanseramme for den endelige bevaringsplanen.

Bevaringsplan: Resultatene fra bestandsanalysen og samfunnsanalysen ses opp mot hverandre i en felles bevaringsplan. Formålet er å antyde tendenser som kan være til hjelp i det videre innsamlings- og bevaringsarbeidet. Hensikten med bevaringsplanen er ikke å etablere et detaljert veikart for fremtidig innsamling av privatarkiv, men å kartlegge hvordan, på hvilken måte og i hvilken grad eksisterende bestand er dekkende i forhold til de utviklingstrekkene som er skissert i samfunnsanalysen.

Videre arbeid: Resultatene fra dette arbeidet vil følges opp i det videre privatarkivarbeidet ved KUBEN gjennom etablering av et eget prosjekt

4

som spesifikt legger opp en plan for hvordan svakt representerte samfunnsområder skal kunne dokumenteres i fremtiden.

PROSJEKTORGANISERING

Prosjektet har blitt utført av en intern prosjektgruppe på fem personer. Disse har vært Anne Gaaserud, Lise Råna, Lena Sannæs, Kristoffer Vadum og Yngve Schulstad Kristensen (leder).

I forbindelse med samfunnsanalysen ble det også opprettet en referansegruppe. Denne gruppen har bestått av tre personer, der to er eksterne. Disse har vært Thomas Olsen (Statsarkivet i Kristiansand), Leonard Jahnsen (Setesdalsmuseet) og Kjell-Olav Masdalen (KUBEN). Alle tre er historikere.

Prosjektet har vært ledet av en prosjektleder som har rapportert til prosjekteier, Snorre Øverbø, avdelingsleder for arkivavdelingen ved KUBEN.

AVGRENSNING

Bevaringsanalysen omfatter alle kartlagte privatarkiver fra Aust-Agder som er oppbevart ved depot i eller utenfor fylket. Det antas at det kan finnes flere privatarkiv ved andre institusjoner, men dette må undersøkes nærmere i tiden fremover.

Samfunnsanalysen fokuserer kun på perioden fra 1900-2000. Bakgrunnen er at det vil være lettere å drive en innsamlingspolitikk på materiale skapt i denne perioden. Nåværende praksis er at arkivmateriale skapt i perioden før 1900 uansett vil bli tatt imot om det er ønske om avlevering. Rapporten inneholder ingen operasjonalisering for det videre privatarkivarbeidet. Men det gis en anbefaling som vil peke på visse hovedmomenter som bør legges til grunn for det videre innsamlingsarbeidet

INDELING AV BEVARINGSPLANEN

Et kort sammendrag av rapporten følger. Videre presenteres bestandsanalysen i kapittel 1. Samfunnsanalysen og bevaringsplanen

presenteres i henholdsvis kapittel 2 og 3. I kapittel 4 gis det en anbefaling for det videre arbeidet med privatarkiv fra Aust-Agder.

Det er utarbeidet et eget vedleggsdokument med fremdriftsplaner og bestandsoversikter.

PROSJEKTSAMMENDRAG

BESTANDSANALYSE

Det er pr. 1.7.2015 kartlagt at det finnes 1651 privatarkiv fra Aust-Agder fordelt på seks institusjoner. Arkivene utgjør til sammen 2885 hm. Bestandsanalysen viser at de fleste arkivene stammer fra kystkommunene. Innlandet er dårlig representert både i antall arkiv og målt i omfang.

Om lag ¾ av arkivene er såkalte bedriftsarkiver eller forenings- og organisasjonsarkiv. Målt i omfang utgjør bedriftsarkivene 70% av arkivmengden. Det er spesielt sjøfartsarkiver som fremhever seg, målt både i antall arkiv og i omfang.

Hovedtyngden av privatarkivene som finnes i depotene er skapt i perioden 1850-1945. Det er få arkiver med oppstart på 2000-tallet. Ingen av privatarkivene er elektroniske.

SAMFUNNSANALYSE

Samfunnsutviklingen i perioden har generelt fulgt de tendensene som gjelder for landet som helhet, men med en tydelig understrøm av kriser, demografisk regresjon, utvandring og religiøse vekkelsesbevegelser. Mens Arendalsregionen på 1800-tallet var regnet som en av landets rikeste regioner, ble århundret som fulgte preget av økonomisk nedgang etter krakket i 1886 og den vanskelige overgangen fra seil til damp. Forsøket på industrialisering tidlig i århundret fikk et relativt begrenset omfang, og næringslivet har først og fremst vært preget av små og mellomstore bedrifter. Folketallet holdt seg helt frem til 1970-tallet lavere enn i tiden før

krisen. I senere tiår har regionen derimot opplevd moderat vekst, med økt spesialisering mot offshore og IT, kombinert med sterk ekspansjon innen turist- og servicenæring. Organisasjonsutviklingen er mer eller mindre overensstemmende med det vi finner i landet som helhet.

BEVARINGSPLAN

Ved sammenstilling av resultatene fra bestands- og samfunnsanalysen er det avdekket underrepresentativitet på tre områder: For det første preges bestanden av svak dokumentasjon for en del samfunnsområder som burde ha vært prioritert i tidligere innsamlingsarbeid, blant annet med en forbløffende svak representasjon av religiøse miljøer på Agder. For det andre er utvalget i arkivene preget av samfunnsstrukturer som gjorde seg gjeldende i begynnelsen av forrige århundre, med lite vekt på nye tendenser i nærings- og organisasjonsliv fra og med 1970-tallet. For det tredje er politiske og kulturelle motgrupper svakt dokumentert i det innsamlede privatarkivmaterialet.

ANBEFALING FOR VEIEN VIDERE

Samlet er det grunn til å tro at arbeidet med innsamling og bevaring av privatarkiv i Aust-Agder kan styrkes ved en mer proaktiv innsamlingspolitikk som i særlig grad retter søkelyset mot de geografiske og tematiske skjevhetene i den foreliggende bestanden.

Handelsbrev tilhørende Ivelands og Vegusdals Forbrugsforening, utstedt 1893.

ARKIVREF: PA-1650A VATNESTRØM SAMVIRKELAG, Y01, L0006





KAPITTEL 1: BESTANDSANALYSE AV PRIVATARKIV FRA AUST-AGDER

For å vite hva som mangler, må man vite hva man har. Dette har vært utgangspunktet for den foreliggende bestandsanalysen. Formålet har vært å få en oversikt over hva som finnes av privatarkiv fra Aust-Agder. I tillegg til å gjennomgå og analysere samlingene ved KUBEN, har vi valgt å gå bredt ut for å få en oversikt over hva slags privatarkivmateriale som finnes andre steder.

INTERN GJENNOMGANG I DEPOT

For å få en best mulig oversikt over privatarkivene ved KUBEN har vi valgt å gjøre en kvalitativ gjennomgang av privatarkivene i KUBENs depot og sammenligne dette med informasjon registrert i arkivsystemet Asta. Bl.a. har vi gått fysisk igjennom samlingene for å avdekke hvilke arkiver (arkivskapere) som finnes, korrigere ytterår (arkiv-/aktørperiode), måle omfang (målt i hyllemeter), registrere sted (kommune, fylke), legge inn riktig aktør og aktørtype (virksomhetskategori) og registrere eventuell nærings- og organisasjonskategori. I denne gjennomgangen av samlingene har vi basert oss på metadata som er registrert i Asta. I den forbindelse har vi kjøpt tjenester fra Stiftelsen Asta for å hente ut rapporter fra databasen, hvorpå korrigerte rapporter er importert tilbake til Asta. På den måten har vi ikke bare fått en bedre oversikt over arkivmateriale med tanke på

bestandsanalysen, vi har samtidig klart å få opp kvaliteten på metadata registrert i egen database. Dette vil være til god hjelp for KUBENs ansatte, men vil også komme publikum til gode etter hvert som arkivene blir publisert på den nasjonale søketjenesten www.arkivportalen.no.

KARTLEGGING

I tillegg til å få en oversikt over privatarkivene ved KUBEN har det vært viktig å få kartlagt privatarkiver oppbevart andre steder i Aust-Agder. I mai 2015 sendte prosjektgruppen ut en henvendelse til ulike institusjoner som biblioteker, museer, kommuner, historielag og andre som kan tenkes å oppbevare privatarkiv fra Aust-Agder. Institusjoner som var i besittelse av denne typen materiale ble bedt om å redegjøre for de ulike arkivene som inngikk i deres bestand, presisert med opplysninger om arkivskaper, stedstilhørighet (hvilken kommune/kommuner arkivet ble skapt i) og virksomhetskategori (privatperson, stiftelse, forening, bedrift eller samling). De ble også bedt om å avklare hvorvidt arkivet var avlevert eller deponert. Det ble til sammen sendt ut 62 henvendelser. Av disse svarte 52, noe som gir en svarprosent på 84%. Det var imidlertid kun 8 som svarte at de oppbevarte privatarkiv og kun 5 av dem som sendte med bestandsoversikt. I tillegg svarte Setesdalsmuseet at de hadde privatarkiv, men at de ikke hadde ressurser til å kartlegge arkivene. KUBEN har ikke hatt tid til å kartlegge andres samlinger i denne omgang, men planen er å bistå Setesdalsmuseet med dette i løpet av 2016. Da vil vi også undersøke om det kan være andre institusjoner som oppbevarer privatarkivmateriale fra Aust-Agder. Oversikt over hvem som mottok henvendelsen i 2015, samt hvem som svarte ligger som vedlegg 3.

Bilde motstående side: Bading ved badehuset i Grimstad.

FOTOGRAF: MARTHA MYHRSLØ. ARKIVREF: PA-2417, FLØISTADSAMLINGEN



PRIVATARKIVBESTANDEN VED DEPOTINSTITUSJONER

De påfølgende sidene redegjør for de ulike institusjonene som har rapportert at de oppbevarer privatarkiv fra Aust-Agder. Her blir også arkivbestanden omtalt og analysert i de tilfeller der det er naturlig. Faktorer som bl.a. blir gjennomgått er institusjonens arkivbestand, arkivenes geografiske representativitet, omfang, og fordeling etter virksomhetskategori. Videre følger en gjennomgang av organisasjonsarkiver og bedriftsarkiver, samt en oversikt over hvilken tidsperiode arkivene er skapt i.

Tallmaterialet som er brukt stammer fra innsendt dokumentasjon, fysisk gjennomgang og registrert informasjon. Det tas høyde for at feilregistreringer kan forekomme.

AUST-AGDER MUSEUM OG ARKIV. AVDELING KUBEN

KUBEN holder til i Arendal og har som oppgave å samle inn, bevare og tilgjengeliggjøre arkiver av historisk og administrativ verdi for å dokumentere Aust-Agders historie. KUBEN har røtter tilbake til 1832 og privatarkiv har blitt samlet inn helt siden starten.

ARKIVBESTAND

Per 1.7.2015 er det registrert **1540** privatarkiver ved KUBEN. Alle registrerte privatarkiv er tatt med i analysen, selv om de ikke fremstår som komplette. Andelen aktører (arkivskapere) er noe mindre, da en aktør gjerne kan ha flere arkiv. Antall aktører **1373**. Arkivene omfatter både depositum og gaver. Privatarkivene oppbevart på KUBEN omfatter **2904 hm**.

I forbindelse med bestandsanalysearbeidet ved KUBEN ble det utført et omfattende kartleggings- og registreringsarbeid. Dette gjør det mulig å utarbeide statistikk over arkivene som finnes i depotet. Selv om det bør tas høyde for enkelte feilregistreringer har man nå en god oversikt over hvor og når arkivene ble skapt og hva slags virksomhet de springer ut av.

GEOGRAFI - ARKIV FORDELT PÅ KOMMUNE

Arkivene er i all hovedsak knyttet til (registrert mot) kommunen de er skapt i. Hvis aktøren har vært regional har aktøren og arkivet blitt registrert under kategorien Aust-Agder. Noen aktører har også virket i flere kommuner. I slike tilfeller er alle kommunene registrert. Hvis en aktør har virket i en kommune som senere har blitt innlemmet i en annen kommune, kan aktøren og arkivet ha blitt registrert med begge kommunene (både historisk og nåværende kommune). Regelen har imidlertid vært at aktøren og arkivet bør registreres i den kommunen som var vertskommune i siste virkeår. Hvis arkivets periode strekker seg utover en kommunesammenslåing, så er aktøren og arkivet knyttet til den siste kommunen.

Av de 1540 privatarkivene stammer **1514** fra Aust-Agder. De øvrige er enten skapt utenfor Aust-Agder eller så er kommunen ikke identifisert. Basert på registrert informasjon har det vært mulig å lage en oversikt over hvor privatarkivene har blitt skapt. For enkelhets skyld er det tatt utgangspunkt i dagens kommuner. Arkiver som er skapt i historiske kommuner er derfor medregnet i dagens kommune. Eksempelvis er arkiver skapt i Tromøy kommune, lagt inn under Arendal kommune. En oversikt over dagens og tidligere kommuner i Aust-Agder finnes som Vedlegg 4.

Hvis vi ser på antall arkiv knyttet til dagens kommuner vil vi se at de fleste arkivene stammer fra kystkommunene Risør, Tvedestrand, Arendal, Grimstad og Lillesand. Til sammen kommer 75% av privatarkivene fra disse kystkommunene. Det er imidlertid en kommune som skiller seg særlig ut. Hele 43% av privatarkivene stammer fra Arendal kommune. Kommunen er imidlertid den kommunen som er størst målt i innbyggertall. I tillegg har KUBEN med forgjengere vært lokalisert i kommunen.

Innlandet er dårlig representert, med unntakene Froland (4%) og Åmli (4%). Særlig er det få arkiv fra Setesdalskommunene (Bykle, Valle, Bygland, Evje og Hornnes). Til sammen utgjør de kun 2% av privatarkivene. Det finnes ingen privatarkiv fra Bykle. Videre er 10% av arkivene registrert med

tilholdssted Aust Agder, noe som betyr at arkivene stammer fra en regional aktør eller fylkesdekkende samlinger.

Kommune	Antall privatarkiv	Prosent	Kommune	Antall privatarkiv	Prosent
Arendal	648	43%	Gjerstad	36	2%
Tvedestrand	164	11%	Birkenes	27	2%
Aust-Agder	144	10%	Bygland	12	1%
Grimstad	140	9%	Vegårshei	12	1%
Risør	127	8%	Evje og Hornnes	11	1%
Lillesand	63	4%	Iveland	8	1%
Froland	61	4%	Valle	5	0%
Åmli	55	4%	Bykle	0	0%

Tabell 1: Antall privatarkiv oppbevart på KUBEN fordelt på kommuner, pr. 1.7.2015

GEOGRAFI - ARKIVOMFANG FORDELT PÅ KOMMUNE

Siden privatarkivene ved KUBEN er identifisert og målt i hyllemeter er det også mulig å si noe om geografisk fordeling av arkivene målt i omfang. Av **2904 hm** oppbevart på KUBEN, stammer **2858 hm** fra Aust-Agder. En slik inndeling viser enda tydeligere at arkivene i hovedsak stammer fra kystkommunene og spesielt Arendal. Hele 47% av arkivbestanden målt i omfang kommer fra Arendal. Videre kommer de øvrige kystbyene Grimstad (17%), Risør (14%), Lillesand (7%). Det er interessant at Tvedestrand, som hadde 11% av arkivbestanden målt i antall arkiv, kun utgjør 3% av arkivbestanden målt i omfang. Videre er 15% av arkivmengden registrert med tilholdssted Aust Agder.

Dette skillet blir enda tydeligere ved at de øvrige kommunene til sammen utgjør kun 3% av arkivbestanden målt i omfang. Spriket i tallmaterialet

skyldes antagelig at de store og omfangsrike arkivene stammer fra større industribedrifter og rederier med tilknytning til kysten.

Kommune	Omfang målt i hm	Prosent	Kommune	Omfang målt i hm	Prosent
Arendal	1343,93	47%	Froland	8,15	0%
Grimstad	498,35	17%	Åmli	6,64	0%
Aust-Agder	429,39	15%	Iveland	4,18	0%
Risør	257	9%	Evje og Hornnes	1,24	0%
Lillesand	211,73	7%	Bygland	0,96	0%
Tvedestrand	72,29	3%	Vegårshei	0,92	0%
Birkenes	11,46	0%	Valle	0,66	0%
Gjerstad	11,04	0%	Bykle	0	0%

Tabell 2: Arkivomfang fordelt på kommuner målt i antall arkiv, pr. 1.7.2015

VIRKSOMHETSKATEGORI

Alle privatakter kan knyttes til en virksomhetskategori. Samlet gir dette en oversikt over hva slags type privatarkiver som finnes i depotet. I arkivsystemet Asta finnes det syv forskjellige virksomhetskategorier: *Person; Bedrift; Legat/Stiftelse; Samling; Forening/organisasjon; Utvalg; Forvaltningsorgan.*

I overkant av 1/3 av privatarkivene faller inn under kategorien forenings- og organisasjonsarkiv. Videre er 30% bedriftsarkiver, 20% personarkiver og 13% registrert som samlinger. Det bør nevnes at det blant samlingene også finnes eksempler på at en samling kan bestå av flere arkiver, som igjen kunne falt inn under kategoriene personarkiv, foreningsarkiv eller bedriftsarkiv. Videre er det ca. 2% som er registrert som utvalg, legat/stiftelse og forvaltningsorgan.

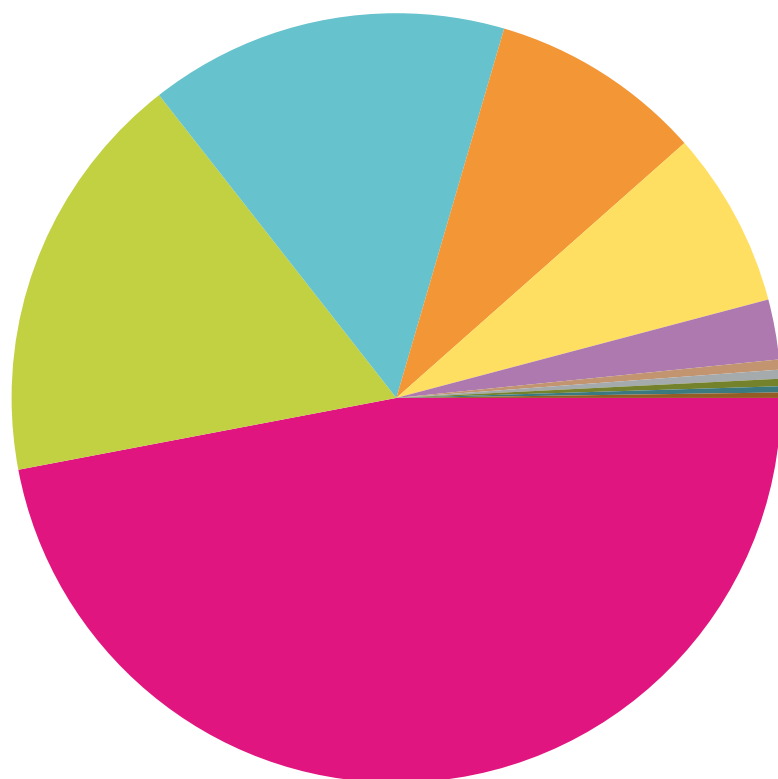

Diagram 2: Arkivomfang fordelt på kommuner målt i hyllemeter, pr. 1.7.2015

Hvis man ser på arkivenes omfang er det tydelig at det er en kategori som er betraktelig større enn de øvrige. Bedriftsarkivene utgjør hele 70% i omfang. Videre kommer samlinger med 17% og organisasjoner med 10% av omfanget. Personarkiv utgjør kun 2% av arkivbeholdningen målt i omfang.

Kategori	Antall privatarkiv kategori	Prosent	Kategori	Omfang (hm)	Prosent
Organisasjon	534	35%	Bedrift	2085,34	72%
Bedrift	458	30%	Samling	499,24	17%
Person	311	20%	Organisasjon	238,36	8%
Samling	200	13%	Person	63,47	2%
Legat/stiftelse	20	1%	Forvaltningsorgan	10,64	0%
Forvaltningsorgan	16	1%	Legat/stiftelse	7,35	0%
Utvalg	1	0%	Utvalg	0,03	0%

Tabell 3A: Antall privatarkiv fordelt på virksomhetskategori og på omfang målt i hm, pr. 1.7.2015

FORENINGS- OG ORGANISASJONSARKIVER

Hvis aktøren er en bedrift eller forening/organisasjon skal aktøren også knyttes til en næringskategori eller en organisasjonskategori basert på standarder utarbeidet av Statistisk sentralbyrå. På dette grunnlaget vil det være mulig å få en oversikt over hva slags forenings- og organisasjonsarkiver, samt bedriftsarkiver som finnes i depot. På et overordnet nivå, finnes det 13 hovedkategorier. Disse kan igjen deles inn i underkategorier.

De 535 forenings- og organisasjonsarkivene kan på overordnet nivå deles inn slik:

Kategori kode	Kategori	Antall arkiver	Antall arkiv i%	Omfang (hm)	Omfang målt i%
1	Jord, skog, fiske fangst med underkategorier	57	11%	62,43	26%
2	Industri og håndverk med underkategorier	11	2%	13,95	6%
3	Håndverk med underkategorier	6	1%	0,42	0%
4	Bank og forsikring, transport og service med underkategorier	13	2%	2,04	2%
5	Arbeidsgiverorganisasjoner	2	0%	0,4	0%
6	Arbeidstaker- og yrkesorganisasjoner, med underkategorier	49	9%	22,06	9%
7	Produktivitet og teknikk med underkategorier	15	3%	5,2	2%
8	Vitenskap, kultur, internasjonalt samarbeid med underkategorier	40	7%	17,37	7%
9	Humanitære og sosiale organisasjoner med underkategorier	70	13%	21,42	9%
10	Idrett, ungdoms- og fritidsorganisasjoner med underkategorier	180	34%	68,55	29%
11	Religiøse organisasjoner med underkategorier	40	7%	6,05	3%
12	Politiske partier og tilknyttede organisasjoner, politiske bevegelser etc. med underkategorier	51	10%	16,32	7%
13	Uspesifisert	1	0%	0,5	0%

Tabell 3B: Oversikt forenings- og organisasjonsarkiv fordelt på hovedkategori, pr. 1.7.2015

Tabellene viser at i underkant av 1/3 av forenings- og organisasjonsarkivene omfatter arkiver som kommer inn under kategorien *Idrett, ungdoms- og fritidsorganisasjoner med underkategorier*. Dette er bl.a. idrettslag, ungdomslag og kvinneorganisasjoner.

Ser man på hvilke organisasjonskategorier som utgjør mest i omfang målt i hm så er det kategoriene *Idrett, ungdoms- og fritidsorganisasjoner med underkategorier* (29%) og kategorien *Jordbruk, skogbruk og fiske* (26%) som utgjør over halvparten av arkivmengden. De neste kategoriene på lista er *Arbeidstaker- og yrkesorganisasjoner* (9%), *Humanitære og sosiale organisasjoner* (9%), *Vitenskap, kultur, internasjonalt samarbeid* (7%), *Politiske partier og tilknyttede organisasjoner, politiske bevegelser etc.* (7%) og *Industri og håndverk* (6%).

I Vedlegg 5 finnes en detaljert oversikt over hva slags forenings- og organisasjonsarkiver som finnes i depotet. Det gjøres oppmerksom på at arkiv som har blitt registrert med flere kategorier, er plassert på lavest mulig nivå. Samtidig er arkiv som er registrert med flere kategorier på samme nivå, plassert der det er mest naturlig.

BEDRIFTSARKIVER

I underkant av 1/3 av privatarkivene i depot er såkalte bedriftsarkiver. Likevel er det bedriftsarkivene som utgjør hovedtyngden målt i hm (72%). Dette er arkiver som stammer fra næringsvirksomheter. Alle bedriftsarkivene er registrert etter *Norsk standard for næringsgruppering* (SN2007), som er Statistisk sentralbyrås redskap for å dele inn næringsvirksomheter. De 454 bedriftsarkivene kan deles inn slik etter næringshovedområde. I tilfeller der det er registrert flere næringer, er antatt hovednæring valgt:



Næringshovedområde	Arkiv		Omfang	
	Antall arkiv	Prosent	Antall hm	Prosent
A Jordbruk, skogbruk og fiske	111	24%	68,14	3%
B Bergverksdrift og utvinning	4	1%	0,35	0%
C Industri	66	15%	231,13	11%
D Elektrisitets-, gass-, damp- og varmtvannsforsyning	14	3%	63,61	3%
E Vannforsyning, avløps- og renovasjonsvirksomhet	1	0%	0,25	0%
F Bygge- og anleggsvirksomhet	6	1%	0,97	0%
G Varehandel; reparasjon av motorvogner	52	11%	106,26	5%
H Transport og lagring	106	23%	746,91	36%
I Overnattings- og serveringsvirksomhet	2	0%	2,15	0%
J Informasjon og kommunikasjon	8	2%	2,27	0%
K Finansierings- og forsikringsvirksomhet	37	8%	200,35	10%
L Omsetning og drift av fast eiendom	1	0%	0,02	0%
M Faglig, vitenskapelig og teknisk tjenesteyting	26	6%	583,07	28%
N Forretningsmessig tjenesteyting	1	0%	0,6	0%
O Offentlig administrasjon og forsvar, og trykdeordninger underlagt offentlig forvaltning	2	0%	0,02	0%
U Undervisning	4	1%	1,07	0%
Q Helse- og sosialtjenester	6	1%	6,46	0%
R Kulturell virksomhet, underholdning og fritidsaktiviteter	5	1%	66,2	3%
S Annen tjenesteyting	2	0%	0,9	0%
T Lønnet arbeid i private husholdninger	0	0%	0	0%
U Internasjonale organisasjoner og organer	0	0%	0	0%

Tabell 4: Oversikt over bedriftsarkiver fordelt på hovedkategori, pr. 1.7.2015

Det er spesielt to næringshovedkategorier som utpeker seg. Det er *Jordbruk og skogsbruk*, samt *Transport, lagring og kommunikasjon*. Noe av årsaken til at jordbruksarkivene utgjør ¼ del av bedriftsarkivene er at det finnes til sammen 93 gårdsarkiver som er registrert i denne kategorien. Selv om denne kategorien utgjør mye i antall arkiv, utgjør den lite i omfang (3%). Bakgrunnen er at gårdsarkivene normalt har relativt beskjeden størrelse.

Videre er det spesielt mengden sjøfartsarkiver (85 arkiver) som er årsaken til at kategorien *Transport, lagring og kommunikasjon* utgjør ¼ del av bedriftsarkivene. Målt i omfang utgjør denne kategorien over 1/3 av bedriftsarkivene. I Vedlegg 6 finnes en mer detaljert oversikt over bedriftsarkivene fordelt på næringer. Kategorien *Faglig, vitenskapelig og teknisk tjenesteyting* utgjør lite i antall arkiv (6%), men mye i omfang (28%). Dette skyldes at denne kategorien omfatter bl.a. advokatfirma, arkitekter og fotografer, yrkesgrupper som kan danne omfangsrike arkiv.

TIDSPERIODE

Det er mulig å tidfeste når arkivene ved KUBEN er skapt ved å ta utgangspunkt i første ytterår for arkivet. De fleste arkivene er registrert med ytterår (fra og til år). Av 1540 arkiv, så er det 1440 arkiver som er registrert med ytterår.

Tidsperioder	Ant. arkiv	Prosent
Arkiver skapt før 1600	12	1%
Arkiver skapt i perioden 1600-1699	36	3%
Arkiver skapt i perioden 1700-1799	89	6%
Arkiver skapt i perioden 1800-1849	139	10%
Arkiver skapt i perioden 1850-1899	391	27%
Arkiver skapt i perioden 1900-1945	477	33%
Arkiver skapt i perioden 1946-1972	189	13%
Arkiver skapt i perioden 1973-2015	107	7%

Tabell 5: Fordeling av arkiver og tidsperiode, pr. 1.7.2015



Hovedtyngden av privatarkivene som finnes i depot er skapt i perioden 1850-1945. Over halvparten av arkivene er imidlertid skapt etter 1900. Det er få arkiver som er skapt etter tusenårsskiftet. Noe av årsaken til det er sannsynligvis at arkivene fra den perioden i langt større grad ble skapt og lagret elektronisk. Per 1.7. 2015 er ingen av privatarkivene elektroniske.

STATSARKIVET I KRISTIANSAND

Statsarkivet i Kristiansand (SAK) oppbevarer arkivsaker fra rundt 1700 private instanser, f.eks. bedrifter, politiske partier, foreninger og personer. Disse kommer i all hovedsak fra Vest-Agder, men enkelte har valgt å avlevere og deponere privatarkiv fra Aust-Agder til Statsarkivet. Dette skyldes mest sannsynlig at Kristiansand anses som deres nærmeste storby. Kristiansand kommune grenser til flere kommuner i Aust-Agder, samt at kommunikasjonen dit er bedre fra mange steder enn til for eksempel Arendal.

ARKIVBESTAND

Pr. 1.7 2015 oppbevarte SAK 114 arkiver fra Aust-Agder. Til sammen omfatter disse arkivene **14,35 hm**. Om lag 40% av arkivene er avlevert til SAK. Videre er 30% deponert. De øvrige 30% er såkalte kopiarkiv.

VIRKSOMHETSKATEGORI

SAK har skilt mellom samling, personarkiv, bedriftsarkiv og organisasjonsarkiv. Om lag ¾ av arkivene er bedriftsarkiv. Videre er 9% knyttet til organisasjoner, mens 12% er personarkiv og 12% er samlinger.

Kategori	Antall privatarkiv etter kategori	Prosent
Bedrift	76	67%
Organisasjon	10	9%
Person	14	12%
Samling	14	12%

Tabell SAK: 1. Antall privatarkiv oppbevart på SAK fordelt på virksomhetskategori, pr. 1.7.2015

Av bedriftsarkivene er hele 86% av arkivene knyttet til jordbruk. Det aller meste av dette er gårdsarkiver. Organisasjonsarkivene er i hovedsak arkiver knyttet til jordbruk som for eksempel bondelag, samt noen arkiver knyttet til politisk virksomhet.

GEOGRAFI

Privatarkivene fra Aust-Agder oppbevart på SAK stammer fra hele fylket. Det er imidlertid tre kommuner som skiller seg ut. Det er Valle med 33 arkiver (29%), Lillesand med 30 arkiver (26%) og Grimstad med 19 arkiver (17%).

Kommune	Antall privatarkiv	Prosent	Kommune	Antall privatarkiv	Prosent
Arendal	5	4%	Lillesand	30	26%
Aust-Agder	0	0%	Risør	2	2%
Birkenes	3	3%	Tvedestrand	4	4%
Bygland	1	1%	Valle	33	29%
Bykle	1	1%	Vegårshei	4	4%
Evje og Hornnes	2	2%	Åmli	8	7%
Froland	1	1%	Grimstad	19	17%
Gjerstad	0	0%	Iveland	2	2%

Tabell SAK 2: Antall privatarkiv oppbevart på SAK fordelt på kommuner, pr. 1.7.2015

OMFANG

SAK oppbevarer **14,35 hm** med privatarkiv fra Aust-Agder. Hvis man sammenligner omfang med geografi ser man at det er en kommune som peker seg ut. Privatarkivene fra Grimstad utgjør nesten 40% av arkivbestanden. Dette skyldes et legearkiv fra Grimstad på 5,3 hm. Selv om det var hele 33 privatarkiv fra Valle, så utgjør de kun 10% av arkivbestanden.

TIDSPERIODE

De fleste privatarkivene ved SAK er påført ytterår. Ved å ta utgangspunkt i første ytterår, kan man si noe om når arkivene ble skapt. Hovedvekten av arkivene fra Aust-Agder stammer fra perioden før 1900 (84%).

Tidsperioder	Antall arkiv	Prosent
Arkiver skapt før 1600	16	16%
Arkiver skapt i perioden 1600-1699	20	19%
Arkiver skapt i perioden 1700-1799	26	25%
Arkiver skapt i perioden 1800-1849	13	13%
Arkiver skapt i perioden 1850-1899	11	11%
Arkiver skapt i perioden 1900-1945	13	13%
Arkiver skapt i perioden 1946-1972	2	2%
Arkiver skapt i perioden 1973-2015	2	2%

Tabell SAK 3: Fordeling av privatarkiv etter omfang og geografisk tilknytning, pr. 1.7.2015

EYDEHAVN MUSEET

Eydehavn Museet er et industri- og arbeidermuseum i Arendal kommune. Museet åpnet i 1982 og ligger i Nesbyen på Eydehavn. Museet forteller historien om det moderne industristedet Eydehavn fra etableringen i 1913 og fram til vår tid.

ARKIVBESTAND, GEOGRAFI OG OMFANG

Eydehavn Museet mottar av og til privatarkiv. Det meste overleveres til KUBEN. Imidlertid oppbevarer museet pr. 1.7.2015 til sammen 12 privatarkiv. Alle arkivene har tilknytning til Eydehavn. Noe av dette er rester fra arkiver som er avlevert til KUBEN. Til sammen utgjør arkivene **12,19 hm**. Det meste

av dette er museets eget arkiv på 7 hm. De øvrige arkivene som utgjør en viss mengde er arkivet etter Elektrokjemisk Arbeiderforening (1,4 hm) og Stokken historielags eget arkiv (1,05 hm). Alle arkivene er avlevert, med ett unntak.

AKTØRTYPE

Foreningsarkivene utgjør 75% av arkivbestanden og omfatter ulike kategorier. Det er kun to personarkiv og to bedriftsarkiv. Det ene bedriftsarkivet er museets eget arkiv.

GJERSTAD KOMMUNE OG GJERSTAD HISTORIELAG

Gjerstad kommune oppbevarer privatarkiv i sine lokaler. Gjerstad historielag oppbevarer sitt eget arkiv, samt innsamlet materiale.

ARKIVBESTAND, GEOGRAFI OG OMFANG

Arkivmaterialet oppbevart av Gjerstad kommune omfatter pr. 1.7.2015 til sammen 9 arkiv. Til sammen utgjør dette **8,35 hm**. Det er ikke oppgitt om arkivene er avlevert eller deponert. Historielaget har ikke oppgitt omfang. Alle arkivene er hjemmehørende i Gjerstad kommune.

AKTØRTYPE

Arkivene oppbevart hos kommunen omfatter to bedriftsarkiv og resten forenings- og organisasjonsarkiv. I omfang er det 50% bedriftsarkiv og 50% organisasjonsarkiv. Det største arkivet stammer fra Stiftelsen Info Sør (4 hm). Dette utgjør nesten halvparten av arkivomfanget.

VEST-AGDER MUSEET

Vest-Agder museet er et konsolidert, kulturhistorisk museum med åtte avdelinger. Museet forvalter kulturarven fra Vest-Agder og har hovedkontor i Kristiansand. Museet tar i utgangspunktet ikke imot privatarkiv.

ARKIVBESTAND, GEOGRAFI, AKTØRTYPE OG OMFANG

Vest-Agder museet oppbevarer pr. 1.7.2015 kun ett privatarkiv fra Aust-Agder. Dette stammer fra plastbåtprodusenten Skibspplast på Evje. Arkivet har kommet inn i forbindelse med museets arbeid med å ta vare på arven etter plastbåtindustrien i Agder-fylkene. Arkivet er anslått til å omfatte 15 hyllemeter. Dette er det eneste arkivet fra innlandskommunene som med en viss rett kan kalles omfangsrikt.

SAMMENDRAG

ARKIVBESTAND OG OMFANG

Samlet finnes det **1651** privatarkiv fra Aust-Agder oppbevart ved institusjoner i fylket. Med sine 1514 privatarkiv oppbevarer KUBEN de desidert fleste av disse. SAK oppbevarer 114 arkiver, mens Eydehavnsmuseet har 12, Gjerstad kommune og Gjerstad historielag har samlet 10 arkiver og VAM har ett privatarkiv fra Aust-Agder.

Til sammen finnes det **2885 hm** med privatarkiv fra Aust-Agder. Det er også KUBEN som sitter på den største samlingen målt i omfang, med om lag 2850 hm privatarkiv fra Aust-Agder. De øvrige institusjonene oppbevarer samlet om lag 35 hm med privatarkiv fra fylket.

GEOGRAFISK FORDELING

Bestandsoversikten viser at kystkommunene er best representert i både antall arkiv og i omfang. Spesielt finnes det mange arkiver fra Arendal. Innlandet er dårlig representert. Det finnes blant annet få arkiver fra Setesdalskommunene. Unntaket er Valle kommune, som er representert med en del gårdsarkiver på SAK. Videre finnes det få arkiver fra Vegårshei. Tendensen med dårlig dokumentasjon fra innlandskommunene blir enda tydeligere når man ser på arkivenes omfang. Dersom man ser bort fra Skibspplastarkivet oppbevart på VAM, finnes det ingen omfangsrike arkiver fra innlandskommunene.

VIRKSOMHETSKATEGORI

Arkivene kan i hovedsak deles inn i fire virksomhets kategorier. Organisasjons- og foreningsarkiver; bedriftsarkiver; personarkiver og samlinger. De to første kategoriene utgjør samlet om lag ¾ av arkivene. Målt i omfang er det imidlertid bedriftsarkivene som stikker seg ut med over 70% av arkivmengden. Her er det kategorien samlinger som kommer på den neste plassen med om lag 17% av arkivmengden.

Av forenings- og organisasjonsarkivene kommer 1/3 inn under kategorien *Idrett, ungdoms- og fritidsorganisasjoner med underkategorier*. Dette er blant annet idrettslag, ungdomslag og kvinneorganisasjoner. Det er også denne kategorien som utgjør mest i omfang.

Innenfor bedriftsarkiver er det spesielt to næringshovedkategorier som utpeker seg. Det er *Jordbruk og skogsbruk*, samt *Transport, lagring og kommunikasjon*. Noe av årsaken til at jordbruksarkivene utgjør ¼ av bedriftsarkivene skyldes at det finnes mange gårdsarkiver som er registrert i denne kategorien. Selv om denne kategorien utgjør mye i antall arkiv, utgjør den lite i omfang. Innenfor *Transport, lagring og kommunikasjon* er det først og fremst sjøfartsarkiver som fremhever seg, målt både i antall arkiv og i omfang. En kategori som utgjør lite i antall arkiv, men mye i mengde er kategorien *Faglig, vitenskapelig og teknisk tjenesteyting*. Denne kategorien omfatter blant annet arkiv fra advokatfirmaer, arkitekter og fotografer.

TIDSPERIODE

Det er mulig å tidfeste når arkivene er skapt ved å ta utgangspunkt i første ytterår for arkivet. Hovedtyngden av privatarkivene som finnes i depotene er skapt i perioden 1850-1945. Over halvparten av arkivene er skapt etter 1900. Det er få arkiver med oppstart på 2000-tallet. Ingen av privatarkivene er per dags dato elektroniske.



KAPITTEL 2: SAMFUNNSANALYSE

Rasjonell innsamling og bevaring av privatarkiv forutsetter kunnskap om den historiske samfunnsutviklingen, jfr. grunnboka om *Privatarkiver* s. 24: "I arbeidet med å bevare privatarkiver er en fortsatt nødt til å argumentere for hvorfor konkrete arkiver er bevaringsverdige, og utvalget er avhengig av en bevisst prioritering. Det forutsetter god kjennskap til hvordan samfunnet har utviklet seg på ulike sektorer, og hvilke trender og krefter som har vært toneangivende til enhver tid." Hensikten med samfunnsanalysen er derfor å blinke ut hovedlinjer som kan legges til grunn for innsamlingsarbeidet.

Den foreliggende analysen gir en generell oversikt over samfunnsutviklingen i Aust-Agder i tidsrommet ca. 1900 og 2000, med særlig vekt på fenomener som kan tenkes å ha generert privatarkivmateriale. Tanken er at analysen skal kunne brukes som en referanseramme for å avdekke huller i den eksisterende bestanden av privatarkiv. Ved å speile bestandsanalysen opp mot samfunnsanalysen vil man kunne identifisere samfunnsselementer som er dårlig dokumentert. I neste omgang kan dette gi et rasjonelt grunnlag for innsamling av historisk viktige privatarkiver.

INDELING AV ANALYSEN

Samfunnsanalysen er inndelt i tre perioder:

- 1900-1945
- 1946-1973
- 1974-2000

For hver av periodene brytes analysen opp i en serie underkategorier som fordeler seg på følgende måte:

- *Demografi* – demografiske strukturer som preget perioden.
- *Økonomi og næringsliv* – næringer og økonomiske strukturer som preget perioden.
 - Sekundært delt opp i primær-, sekundær- og tertiærnæringer.
- *Organisasjoner, foreninger og bevegelser* – organisasjoner, foreninger og bevegelser som preget perioden, herunder også inkludert slike som ikke utkrystalliserte seg i organisert form.
 - Sekundært delt opp i a) politiske og økonomiske interesseorganisasjoner og b) religiøse, humanitære og ideelle organisasjoner.

Det er ønskelig at analysen skal ha et tyngdepunkt på tiden etter krigen, ettersom det fortrinnsvis er der vi mangler privatarkivmateriale og/eller kan ha håp om å innhente denne typen materiale. Uheldigvis er dette den perioden det er vanskeligst å konkretisere. Det foreligger per dags dato ingen samlende fremstilling av Aust-Agders historie i den aktuelle perioden. Fremgangsmåten har i dette tilfellet måttet bli mer indirekte, ved at norsk historie i sin alminnelighet er brukt som utgangspunkt for å identifisere samfunnsfenomener med generell aktualitet i en bestemt periode. I alle tilfeller vil en slik analyse nødvendigvis preges av historisk betingede generaliseringer. Bevaringsplanen bør derfor betraktes som et dynamisk dokument som jevnlig må oppdateres i forhold til pågående samfunnsutvikling og endringer i privatarkivsituasjonen i fylket.

Bilde motstående side: Familien Eydes hus på Malmbrygga i Arendal rundt 1870.

ARKIVREF: FOTOSAMLING, STEDSBILDER, MALMBRYGGEN, BILDE NR. 611

I arbeidet med analysen har vi valgt å se Aust-Agder under ett snarere enn å dele fylket opp i geografiske soner. Hensikten er å identifisere generelle tendenser som har manifestert seg i perioden, og som kan (men ikke nødvendigvis må) være representert i ulike lokalområder. Geografiske særegenheter er derfor i mindre grad representert, selv om slikt også i en del tilfeller vil være omtalt.

I analysen er de generelle tendensene fremhevet med kulepunkter, med nøkkelord uthevet i kursiv. Summen av disse nøkkelordene, fordelt på de ulike periodene, vil i neste omgang danne grunnlag for den kvalitative sammenligningen med bestandsanalysen.

KILDER BRUKT I ANALYSEARBEIDET

Slettan, Bjørn: *Agders historie 1840-1920*. Kristiansand 1998.

Masdalen, Kjell-Olav: *Agders historie 1920-1945*. Kristiansand 1991.

Hundstad, Dag: *Agders historie 1945-2000. Manuskript til oversiktskapittel*.

Furre, Berge: *Norsk historie 1914-2000*. Oslo 1999.

Norgeshistorien på nett, UiO, <http://www.norgeshistorie.no/>

Lange, Vilhelm et al: *Privatarkiver*. Oslo 2001.

Vevstad, Andreas: "Næringslivet før og nå". *Agder: Bygd og by i Norge* s. 139-169. Oslo 1977

Aust-Agder: *En statistisk-økonomisk analyse*. Kontoret for områdeplanlegging i Agderfylkene 1956.

Store Norske Leksikon 1978, 1995, 2015.

Gyldendals store konversasjonsleksikon 1959.

Damms store leksikon 1985.

Tidligere utkast til bevaringsplan for privatarkiver fra Aust-Agder.

Eksisterende beholdning av privatarkiver ved KUBEN.

PERIODEN 1900-1945



Glassplate med motiv av dambygging i Arendalsvassdraget våren 1912.

FOTOGRAF: UKJENT. ARKIVREF: PA-2413, ARENDAL FOSSEKOMPANI. ANLEGGSBILDER GLASSPLATER, U01

HOVEDTREKK

Modernitetens gjennombrudd på Agder? Mens Arendalsregionen på 1800-tallet var regnet som et landets rikeste områder, ble århundret som fulgte preget av økonomisk nedgang etter krakket i 1886 og den vanskelige overgangen fra seil til damp, med sterke konjunktursvingninger rundt første verdenskrig, etablerte næringer i krise og omstilling mot ny industri. Organisasjonssamfunnet fikk sitt virkelige gjennombrudd. De økonomiske krisene i 1921, 1926–1927 og 1931–1934 preget perioden. Perioden frem til andre verdenskrig er preget av massiv arbeidsledighet og klassekamp, men også økt produktivitet og bedre levestandard for dem som hadde arbeid.

DEMOGRAFI

- **Demografisk nedgangstid:** Mellom 1890 og 1910 gikk folketallet i Aust-Agder tilbake fra 81 043 til 76 456 innbyggere, og denne tendensen preger både denne og følgende periode. Først i 1970-årene begynte folketallet å nærme seg nivået fra 1890. Mens fylket i 1870 hadde hatt 4,2% av landets befolkning, brakte denne utviklingen folketallet ned til bare 2,1%. En relativt stor prosentandel unge i alderen 0-14 (40% i 1890). Ubetydelig økning i folketall mellom 1920 og 1945.
- **Migrasjon:** Mye av den demografiske nedgangen skyldtes utvandring til Amerika. Utvandringen preget hele perioden, med en markert bølge i årene 1900-1914, og dempet til en viss grad faren for massearbeidsledighet. Ny utvandringsbølge i 1920-årene. Fra 1931 avtok utvandringen sterkt på grunn av de amerikanske innvandringslovene og det store internasjonale økonomiske tilbakeslaget.
- **Urbanisering:** Sterkere fortetning i byene, med 24% i 1920 mot 15% i 1875. Sviktende tilgang på billig arbeidskraft på landsbygda. Tidvis press på landsbygda i mellomkrigstiden, men jevnt over sterkere konsentrasjon rundt Arendalsregionen og områdene langs Sørlandsbanen og Setesdalsbanen.
- **Arbeidsledighet:** Vedvarende arbeidsledighet på 20- og 30-tallet. Arbeidsledigheten var større i Aust-Agder enn i Vest-Agder, og gjorde seg spesielt gjeldende i byene. Etter noe bedring på slutten av 20-tallet steg ledigheten igjen på tidlig 30-tallet, men bedret seg på slutten av tiåret.

ØKONOMI OG NÆRINGS LIV

Sterk satsning på ny industrireisning. Primærnæringene fortsatt stor betydning.

PRIMÆRNÆRINGENE

Næringene sto for en vesentlig del av sysselsettingen, men etter hvert preget av modernisering og lavere etterspørsel etter arbeidskraft.

- **Landbruk:** Grunnleggende næring. Gjeldsdannelse og dårlige priser tidlig i perioden, men bedre vilkår i årene 1905-20. Krise og gjeld i jordbruket på

20-tallet førte til færre arbeidsplasser, omstilling mot salgsproduksjon. Konjunktorene bedret seg på 30-tallet, men det var først under okkupasjonen bøndene for alvor kvittet seg med gjelda.

- *Gartnerier og hagebruk*
- *Bær og pelsdyroppdrett* i mellomkrigstiden.
- *Satsning på samvirker* i mellomkrigstiden.
- **Skogbruk:** Grunnleggende næring. Viktig attåtnæring. Prisfall i skogbruket fra 20-tallet, nedslag i lønninger, arbeidskonflikter. Høykonjunktur ved etterspørsel etter bygningsmaterialer og knott under krigen.
- **Fiske:** Liten produksjon, men i utgangspunktet viktig attåtnæring. Mellomkrigstiden var preget av overfiske, dårlige konjunkturer og gjelsbyrde. Samtidig gikk fisket fra å være en kombinasjonsnæring til et heltidsyrke.

SEKUNDÆRNÆRINGENE

Sterk industrialisering i begynnelsen av perioden medførte at Aust-Agder per 1914 fremsto som et av de fremste industrifylkene i landet. I mellomkrigstiden førte sviktende markeder ute og inne til rasjonalisering og produktutvikling, og regionen sakk etter i den nasjonale industriutviklingen. Under okkupasjonstiden opplevde industrien en høykonjunkturperiode, i særlig grad sagbrukene og den kraftkrevende industrien.

- *Treforedlingsindustri*, først ved tremasse, etter hvert også cellulose og papir, overtok mer av tømmeret. En rekke sagbruk, høvlerier og lignende.
- *Elektrokjemisk og elektrometallurgisk industri: A/S Arendal Smelteverk og Det Norske Nitridaktieselskap (aluminiumnitrid/aluminium).*
- *Mekaniske verksteder og støperier* ble en viktig brikke i industriveksten, men innrettet seg for det meste mot skipsbygging.
- *Skipsindustri:* som følge av satsning på damp og motorkraft i økende grad konsentrert til byene, i motsetning til de lokale skipsbyggeriene i perioden før.



- *Båtbygging*: Båtbygging, bl.a. redningsस्कøyter, legebåter, ferjer, fiskebåter.
- *Bergverk*: Utvinning av malm og mineraler.
- *Nærings- og nytelsesindustri*: økt satsning, ved kornmøller, dampbakerier, meierier, bryggerier, tobakksproduksjon, såpefabrikker, garverier.
- *Generell industri*: Jord- og stenindustri, spinnerier, veverier, farverier, repslagerier, sagbruk og høvlerier, trevarefabrikker, barkemøller, tønneproduksjon, kjettingfabrikker, elektriske artikler, bilverksteder.
- *Jernverk på retur*: De fleste fikk banesår på 1860-tallet. Kun Nes jernverk klarte å omstrukturere seg i forhold til nye markedsutfordringer, og holdt det gående til 1960-årene.
- *Vannkraft og gassverk*: Den første vannkraftutbyggingen tidlig på 1900-tallet var til en viss grad initiert av private aktører, men med det offentlige som pådrivere i neste omgang. Utbygging av vannkraft i Froland, Bygland, Gjerstad og Iveland. Aust-Agder kraftverk. Kommunale kraftverk.
- *Anleggsvirksomhet*: Utbygging av kraftverk, veinett og jernbane ga tilsig av anleggsfolk i innlandsområder. Prosjektene var ofte privat initiert.

TERTIÆRNÆRINGENE

Fortsatt preget av den tradisjonelle næringsstrukturen fra 1800-tallet, med vekt på sjøfart og handel, men med større tilsig av servicenæringer utover i perioden.

- **Skipsfart og samferdsel**: Skipsfartsnæring i omstilling. Utbygging av veinett og jernbane som alternative kommunikasjonslinjer. Kystrutene etter hvert på vikende front:
 - *Rederiene* hadde problemer med overgang fra seil til damp, lavkonjunktur tidlig i århundret og spekulasjonsboblen under verdenskrigen. Sammenbrudd 1920/21. I 1882 hørte 32% av tonnasjen hjemme i landsdelen, mot 11% i 1920. Mellomkrigstidens voksende oljemarked førte til at rederne var i stand til å ta et teknologisk løft

fra seil og damp til moderne dieseldrevne motorskip. Tørrlastfrakten gikk derimot langt dårligere.

- *Lokale rutebåtselskaper*, eksempelvis Arendal Dampskipsselskab
- *Rutebilselskaper* erstattet gradvis skysstellet utover i perioden.
- *Lokale jernbaner* ble bygget ut tidlig i århundret: Setesdalsbanen 1896, Lillesand-Flaksvandbanen 1896, Grimstadbanen 1907, Treungenbanen 1913 forbundet av Sørlandsbanen på 30-tallet; til Arendal 1935, Kristiansand 1938.
- **Varehandel**
 - *Detaljhandel, landhandler, engroshandel, agentur*
 - *Samvirke/ag/forbruksforeninger*. Forbrukersamvirker tilsluttet (NKL – Norges kooperative landsforbund). Vokste fram på 1910-, 20- og 30-tallet.
- **Bank og forsikring**
 - *Sparebanker, handelsbanker*
 - *Skipsassuranse*
- **Turisme og fritid**: Økt framkommelighet i innlandet. Sterk økning i antall turister på 30-tallet:
 - *Hoteller og pensjonater* fra århundreskiftet.
 - *Campingplasser* så dagens lys på 20- og 30-tallet
 - *Næringsliv knyttet til turisme*. Båtliv med fritidsbåter slo gradvis igjennom fra 1920-tallet, med nytt næringsgrunnlag for gamle båtbyggerier og verksteder.
- **Privatskoler**: Flere utdanningsveier utenom det ordinære skolevesenet, deriblant ved en del privatskoler:
 - *Folkehøyskoler*
 - *Kristelige ungdomsskoler*
 - *Øvrige privatskoler*
- **Media**: Viderefører tendensen fra perioden før.
 - *Lokalaviser* med ulik politisk avskygning
 - *Trykkerier*

ORGANISASJONER, FORENINGER OG BEVEGELSER

Moderne organisasjoner oppstod i Norge fra midten av 1800-tallet. Fra hundreårsskiftet i 1900 steg både antall organisasjoner og antall medlemmer.

ØKONOMISKE OG POLITISKE INTERESSEORGANISASJONER

Sterk vekst i politiske og økonomiske interesseorganisasjoner.

- **Landbruk:** Behovet for omstilling og rasjonalisering innen jordbruket stimulerte til utstrakt organisert virksomhet. De harde forholdene i mellomkrigstiden ble møtt med samvirker og felleskjøp.
 - *Norges bondelag* med lokallag og andre fagpolitiske organisasjoner
 - *Hagebrukslag*
- **Landshusholdningsselskap**
 - *Fjøsregnskapslag*
 - *Kontrollforeninger*
 - *Samvirker* ved meierisamvirker etc.
 - *Felleskjøp*
- **Fiske:** Tilsvarende tilløp til organisering og samvirker innen fiskerinæringen:
 - *Salgs- og eksportlag*
 - *Garn- og båtassuranseforeninger*
 - *Fiskeriselskaper*
- **Skogbruk:** Samarbeid og organisering av skogeiere på Agder fikk et gjennombrudd:
 - *Skogselskap*
 - *Skogeierlag*
 - *Tømmersalgslag*
 - *Fellesfløtning*
- **Kraft:**
 - *Brukseierforeninger*
- **Bransjeorganisasjoner:**
 - *Spesifikke interesseforeninger* innen industri, handelsstand, rederibransje
 - *Sørlandsk industri-, veilednings- og omsetningskontor* opprettet

i Kristiansand i 1926, som dannet mønster for tilsvarende småindustrikontorer over hele landet.

- **Fagbevegelse:** Økt organisering, først blant håndverkere og arbeidere, siden utvidet mot andre typer arbeidstakere. En del tilbakegang under krisetidene på 20- og 30-tallet; vekst i oppgangstider. Fra 1926/27 økte nyrekrutteringen, men den virkelig store veksten kom først omkring 1935.
 - *Arbeidernes faglige landsorganisasjon* 1899, lokale foreninger tilknyttet ulike yrkesgrupper.
 - *Foreninger for tjenestemenn og funksjonærer* innstilt på å danne sine egne sammenslutninger: lektorer og lærere, maskinister, formenn og verksmestere, embetsmenn, handels- og kontorfunksjonærer, hotell- og restaurantarbeidere og kommunale funksjonærer. Blant disse var også et stigende antall kvinner.
- **Arbeidsgiverforeninger:** Tilsvarende tendens mot organisering av arbeidsgivere:
 - *Norsk Arbeidsgiverforening* 1900, med lokale særforbund? I mellomkrigstiden sto fortsatt mange av bedriftene på Sørlandet utenfor Arbeidsgiverforeningen.
- **Arbeiderbevegelse:** Arbeiderbevegelsen konsoliderte seg gradvis utover i mellomkrigstiden. I en rekke bygder fikk bevegelsen egne lokaler ved Folkets Hus. Fikk organisatoriske uttrykk på en rekke felter:
 - *Ungdomslag, kvinnegrupper* etc.
 - *Idrett, teater, musikkorps, sangforeninger, radioklubber* etc.
- **Politikk:**
 - *Polarisering* rundt de store politiske sakene ved århundreskiftet, som striden om republikk eller monarki i 1905.
 - *Venstre*
 - *Høyre*
 - *Arbeiderpartiet.* Sammenlignet med landet for øvrig tok det tid før Arbeiderpartiet fikk ordentlig fotfeste på Agder, men med visse lokale variasjoner. Partiet gjorde seg gradvis mer gjeldende i landsdelen utover i mellomkrigstiden, særlig på 30-tallet.
 - *Bondepartiet* gjorde seg sterkt gjeldende etter stiftelsen i 1920.



- *Norges Samfundshjelp* etablerte seg i Arendal på 20-tallet: høyreorientert borgervern som tok sikte på å holde i gang virksomheter som ble stanset av streik. Arbeiderne i Arendal etablerte på sin side et eget ordensvern.
- *Nasjonal samling* slo aldri skikkelig rot på Agder, men hadde en viss oppslutning i byene, særlig i Arendal (7,4% i 1934) og Grimstad (5,5% i 1936). I Setesdal fikk partiet et visst innpass ved samarbeid med krisehjelpen. Under krigen steg medlemstallet til omkring 2000 medlemmer på Agder i 1943.
- *Kvinnesak*: Norske Kvinners Nasjonalråd (1904) samordnet ulike kvinneforeninger rundt om i landet.
- *Avholdssak*: I 1905 var 6,8% av folketallet i Aust-Agder medlem av avholdsforeninger. Kristne avholdsbevegelse; Livssynsnytrale avholdsbevegelser.
- *Språkpolitikk*: Fra århundreskiftet til ca. 1920 sto målsaken sterkt, spesielt i de indre bygder og mellombygdene: Mållag; Riksmålsforbundet.
- *Oxfordbevegelsen* på midten av 30-tallet.
- *Sideordnet foreningsliv* i form av kristne sangforeninger, ungdomsforeninger etc.
- **Ideell og humanitær virksomhet**
 - *Kampen mot tuberkulose* ble fra begynnelsen av 1900-tallet sterkere organisert, dels ved offentlige tiltak, men også ved sanitetsforeninger, helselag, sanatorier og andre private institusjoner. Norske Kvinners sanitetsforening, Nasjonalforeningen mot Tuberkulose, Norges Røde Kors.
 - *Frivillige organisasjoner* var fortsatt viktige innen sosialarbeid overfor fattige og gamle.
 - *Foreninger til hjelp for arbeidsledige*: ulik ideologisk tilhørighet. Ungdomshjelpen var et kirkelig foretak som bl.a. gjennom lokale menighetskomiteer samlet inn penger for å få satt ungdom i arbeid.
 - *Bygdefolkets krisehjelp* fikk et visst nedslag i indre bygder i Aust-Agder på 30-tallet, spesielt i Setesdal.
- **Idrett og fritid**
 - *Arendal og Opland Turistforening* stiftet i 1890, la sammen med søsterorganisasjonen i Kristiansand til rette for turisme gjennom en rekke turiststasjoner.
 - *Idrettsbevegelsen* organiserte seg i en rekke ulike lag og særforbund i årene 1890-1920. Sterk vekst i medlemstall på 20- og 30-tallet. Turn, skytterlag, skøyte- og skisport, fotball og friidrett.
 - *Arbeideridretten* vokste frem som en parallell idrettsbevegelse i mellomkrigstiden. Oppmykning av skillet mellom borgerlig idrett og arbeideridrett, med prinsippvedtak om sammenslutning i Norges idrettsforbund fra 1939.
 - *Frilynte ungdomslag*. En rekke nye lag ble stiftet. Satsning på egne lokaler ved ungdomshus.
 - *Kristelige ungdomslag*.
 - *Speiderbevegelsen*: Speiderforbund for gutter og jenter; KFUK/KFUM
 - *Historielag*

RELIGIØSE, HUMANITÆRE OG IDEELLE ORGANISASJONER

Sterk vekst i religiøse, humanitære og ideelle organisasjoner.

- **Religion**: Perioden er preget av en vekkelsesbølge 1895-1910. I kriseårene tidlig på 20- og 30-tallet satte en rekke vekkelsesbevegelser preg på landsdelen. En rekke kristelige organisasjoner gjorde seg gjeldende, både i tilknytning til statskirken og uavhengig av denne:
 - *Lekmannsbevegelsene*
 - *Misjonsorganisasjoner*
 - *Dissentermenigheter*: med en andel på 6,6% i 1910 lå landsdelen godt over gjennomsnittet i landet. Først og fremst et byfenomen (Arendal, Risør), men med tidlige nedslag også i Vegårshei, Søndeled og Gjerstad: Metodistkirken, baptistkirken, adventistkirken og frikirken allerede etablert ved århundreskiftet. Den katolske kirke 1911, misjonsforbundet og pinsevevnene fra mellomkrigstiden. Guds menighet på Vegårshei stiftet i 1889.

PERIODEN 1946-1973



Det Norske Nitridaktieselskaps anlegg på Eydehavn.

FOTO: FJELLANGER WIDERØE AS – NR. 209749/AAKS

HOVEDTREKK

Tiltagende befolkningsvekst i tiårene etter krigen. Økt urbanisering. Økt forbruk. Flere kvinner ut i arbeidslivet. Økonomisk vekst, særlig for industri og tjenesteytende næringer. Nedgang i jordbruket. Sterk økning i offentlig sektor. Mens trygg optimisme preget overgangen fra 50-60-åra, var en gryende uvisse om fremtid, samfunn og styre merkbart først på 70-tallet.

DEMOGRAFI

- **Tiltagende befolkningsvekst:** Fra regresjon til gradvis økende vekst, fra 75 800 i 1850, + 1,6% til 1960, + 4,7% til 1970, + 12,5% til 1980. Med unntak av tiden etter 1970 var veksten lavere enn i landet som helhet, og jevnt over med ca. 2% landets befolkning. Befolkningsveksten forgikk primært ved kysten, mens den gikk ned i innlandskommunene.

- **Urbanisering:** Bevegelse fra bygd til byregioner og bygdebyer. I 1973 bodde ca. 50% av befolkningen i tettbygde strøk, hvorav 95% i kystdistriktene. Samlet hadde kystdistriktene ca. 75% av befolkningen. Mindre skiller mellom landsdeler og bygdelag: primærnæringene var ikke lenger dominerende på bygdene; mer næringsliv konsentrert til bygdebyene.
- **Kjønnsforhold:** Mens kjernefamilien og husmoridealet sto sterkt på 50-tallet, med færre kvinner i det betalte yrkeslivet, gikk tendensen på 60-tallet i motsatt retning. Flere kvinner tok utdanning, gifte kvinner tok oftere lønnet arbeid. Kvinnene flyttet på seg, og bidro til den tiltagende urbaniseringen.
- **Migrasjon:** På landsbasis, innslag av flyktninger og arbeidsinnvandrere fra Sørøst-Europa, Jugoslavia, Tyrkia og Pakistan fra begynnelsen av 60-tallet.

ØKONOMI OG NÆRINGS LIV

Sterk industrialisering. Primærnæringer på retur. Tertiærnæringer i fremvekst.

PRIMÆRNÆRINGENE

En stadig lavere del av sysselsettingen, men fortsatt den viktigste næringen i distriktene. Stølsdriften blir borte.

- **Landbruk:** Færre sysselsatte, men med økt produktivitet på grunn av mekanisering og modernisering. Traktoren erstattet hesten. I mindre grad kombinert med skogbruk som attåtnæring. Landbruket hadde i 1970 14% av yrkesbefolkningen, mot 20,6% i 1960.
 - åker og eng tilbake i areal
 - Hagebruk, grønnsaker: økt areal
- **Skogbruk:** Færre sysselsatte, men med økt produktivitet på grunn av maskiner og vitenskapsbasert drift. Skogbruk spilte en stor rolle gjennom hele perioden. Mye av tømmeret gikk til treforedlingsindustri.
- **Fiske:** Med 2% av sysselsettingen hadde fisket på 50-tallet marginal betydning. Sterk nedgang i rekrutteringen på 70-tallet. Likevel en viktig verdiskapning i enkelte kystkommuner.





SEKUNDÆRNÆRINGENE

Selv om industrien vokste på 60-tallet, lå fylket i 1973 fortsatt under landsgjennomsnitt i industrialiseringsgrad (ca. 1,6% av landets industriproduksjon). Industrien har i stor grad vært knyttet til produksjon av råvarer og halvfabrikata fra stede egne ressurser, og har dessuten vært konjunkturømfintlig. Betydelig rasjonalisering etter andre verdenskrig. Industrien var primært lokalisert i kystområdene, særlig mellom Arendal og Grimstadområdet, mens industrien i bygdene gikk tilbake etter krigen.

- *Verkstedprodukter* (metallvarer, maskiner, elektriske apparater, transportmidler, utgjør 58% av industrisysselsettingen, mot 36% på landsbasis) representerer mye av veksten på 60-tallet.
- *Elektrokjemisk og elektrometallurgisk industri*: produksjon av silisiumkarbid i Arendal og i Lillesand fra 1965, sterkere konkurranse innen aluminiumsproduksjon, med nedleggelse i Arendal i 1975.
- *Plastbåtindustri* i Evje og Hornnes og Grimstad-Arendalsområdet fikk en sterk start i begynnelsen av 60-åra.
- *Båtbygging*: Båtbygging, bl.a. redningsskøyter, legebåter, ferjer, fiskebåter. Blant annet omfattende i Risør, nådde et høydepunkt på 50-tallet.
- *Verftsindustri*, fortsatt viktig frem til shipping og oljekrisen på midten av 70-tallet, spesielt Arendal og Sønedeled.
- *Glassfiberindustri* (Birkeland fra 1971, Norsk Glassfiber)
- Elektroteknisk industri (1960-tallet Statronic og Elektrisk Bureau, senere Kitron)
- *Treforedlingsindustri*, Sønedeled
- *Jord- og steinvareindustri* i innlandet
- *Næringsmiddelindustri* i Grimstadområdet
- Sagbruk, høvlerier, snekkerier, bilverksteder
- *Vannkraft*: Aust-Agder hadde i 1973 omkring 3,3% av den utbygde vannkraften i landet. Utbygging av vannkraft i Iveland, Froland, Gjerstad, Birkenes, Valle, Åmli og Bygland. Av særlig betydning er Brokke i Valle 1965. Særlig viktig for sysselsetting og økonomi i Setesdalsregionen.

- *Bergverk*: Utfasing av nikkerverk i Evje like etter krigen. Tilløp til renessanse ved gruver i Øyestad. På 70-tallet var det imidlertid bare mineralforekomster som ga grunnlag for drift, i første rekke ved feltspat og kvarts.

TERTIÆRNÆRINGENE

Mens 8,3% var sysselsatt i private tjenesteytende næringer i 1950, hadde dette økt til 10,98% i 1960 og 15,6% i 1970. Norge ble et forbrukersamfunn. En god del sysselsetting i varehandel, mindre i engros. Veksten er nært forbundet med ekspansjonen i reiselivsnæringen etter krigen.

- **Skipsfart og samferdsel**: Skipsfart spilte fortsatt en viktig rolle. Stadig mer landtransport.
 - *Skipsfart*: I 1974 utgjorde fylkets handelsflåte ca. 6,6% av Norges tonnasje, mot 4% i 1955. 8,4% av landets sjøfolk kom fra Agder, på landsbasis kun slått av Bergen.
 - *Rutebåtene* forsvant nesten.
 - *Lokale jernbaner* ble lagt ned.
 - *Innenlands veitransport* ble stadig viktigere.
- **Turisme og fritid**: Rundt midten av århundret hadde Sørlandet etablert seg som Norges fremste ferieparadis. Stadig viktigere for næringslivet på Sørlandet.
 - *Hotellnæring*
 - *Hytteutbygging*
 - *Reiselivsbygg*
- **Varehandel**
 - *Detaljhandel, landhandel*
 - *Engroshandel*
 - *Samvirkelag/forbudsforeninger* tilsluttet NKL – Norges kooperative landsforbund, glansperiode på 60-tallet.
- **Bank og forsikring**
 - *Sparebanker, handelsbanker*
 - *Skipsassurans*
- **Boligbyggelag** med et visst nedslag på Agder.

- **Media:** Viderefører tendensen fra perioden før.
 - *Lokalaviser* med ulik politisk avskygning
 - *Trykkerier*

ORGANISASJONER, FORENINGER OG BEVEGELSER

I stor grad en videreføring og utbygging av det organisasjonslandskapet som var etablert i foregående periode, men med visse nye innslag.

ØKONOMISKE OG POLITISKE INTERESSEORGANISASJONER

Sterk utvikling både blant økonomiske og politiske interesseorganisasjoner.

Nye tendenser mot grasrotengasjement på slutten av 60-tallet.

- **Landbruk:** Videreføring fra forrige periode
 - **Fiske:** Videreføring fra forrige periode
 - **Skogbruk:** Videreføring fra forrige periode
 - **Branseorganisasjoner:** Videreføring fra forrige periode
 - **Fagbevegelse:** Fagforeninger i fortsatt sterk vekst. Videreføring fra forrige periode
 - **Politikk:** Politiske partier i sterk utvikling.
 - o *Arbeiderpartiets* storhetstid
 - o *Sosialistisk Folkeparti* 1961
 - o *Sosialistisk valgforbund* 1973.
 - o *Anders Langes parti* 1973 (FrP fra 1976).
 - o *Nei til atomvåpen* fra slutten av 50-tallet.
 - o *Språkpolitikk:* Strid om samnorsk på 50-tallet.
 - o *Europeisk samarbeid:* Engasjement i forbindelse med mulig medlemskap i EEC/EF fra 60-tallet.
 - o *Grasrotengasjement:* Studentopprør fra 1968, ungdomsopprør, etc.
- Den optimistiske troen på teknologisk og økonomisk fremgang som preget tiårene etter krigen, møtte motstand fra yngre generasjoner.

RELIGIØSE, HUMANITÆRE OG IDEELLE ORGANISASJONER

Viderefører mange av tendensene fra perioden før, men med sterkere innslag av sekulære alternativer og tilløp til motkultur.

- **Religion:** Statskirken sto fortsatt sterkt blant folk flest, men med mindre autoritet i samfunnslivet.
 - *Lekmannsbevegelser* gjorde seg fortsatt gjeldende. På 70-tallet hadde Vegårshei landets høyeste prosent av folkemengden utenfor statskirken.
 - *Nye kirkelige organisasjoner:* Kirkens Nødhjelp, Kirkeakademier.
 - *Humanetisk forbund* som sekulært alternativ.
- **Ideell og humanitær virksomhet**
 - *Norges Husmorforbund* fikk sterk aktualitet på 50-tallet.
 - *Naturvern og miljøvern,* gryende engasjement fra slutten av 60-tallet.
 - *Bistand*
- **Idrett og fritid:** Mer fritid. Viderefører tendensene fra forrige periode.
 - *Idrettsorganisasjonene* var blitt samlet like før krigen, og idrettslagene vokste til den største massebevegelsen i bygd og by.
 - *Ungdomskultur:* jazzklubber etc.
 - *Automobilforbund:* Bilismen grep om seg. Motorførernes avholdsforening.
 - *Historielag*



Skinnbrev om Frøyraak
datert 8. september 1434.

ARKIVREF: PA-2566, AUST-AGDER-BREV. SAMLING

PERIODEN 1974-2000



Fjord 38 til kai i Lyngør på begynnelsen av 1970-tallet.

FOTOGRAF: FOTO PEDER, MANDAL. ARKIVREF: PA-1949, FJORD BOAT, ARKIVDEL 02

HOVEDTREKK

Sterk befolkningsvekst. Globalisering, ny informasjonsteknologi og en voksende oljeøkonomi har endret samfunnet både kulturelt og politisk. De brede folkelige organisasjonene har gradvis havnet mer i bakleksa. Utover i perioden har innvandring og miljøspørsmål i stadig sterkere grad blitt satt på dagsorden.

DEMOGRAFI

- **Sterk befolkningsvekst:** I begynnelsen av perioden lå befolkningsveksten i Aust-Agder over landsgjennomsnittet: fra 80 600 i 1970 til 97 300 i 1990 (totalt ca. 20%, mot 9,6% på landsbasis). I den senere delen av perioden har befolkningsveksten fortsatt, men noe lavere enn landet for øvrig. I 2015 hadde fylket 2,2% av landets befolkning. Stadig større del av befolkningen er eldre.
- **Fortetting:** Veksten har først og fremst funnet sted i kyststrøkene, men med et visst innslag i Setesdal på grunn av økt turisme og kraftproduksjon. I 2015 hadde kystkommunene ca. 77% av den samlede befolkningen. Til sammenligning hadde Setesdal 8% og de indre skogsbygdene 15%. Per 2015 bor over 70% av befolkningen i Aust-Agder i ulike former for tettsteder eller bygdebyer. Økende antall pendlere.
- **Migrasjon:** Sterkere innslag av asylsøkere og innvandrere.

ØKONOMI OG NÆRINGS LIV

Gjennombrudd for det postindustrielle samfunn. Vekst i tjenesteytende næringer og satsning på leveranser til oljeindustri. Privatisering av offentlige virksomheter.

PRIMÆRNÆRINGENE

En stadig lavere del av sysselsettingen, også i distriktene.

- **Landbruk:** Landsdelen var fortsatt sterk på hagebruk, grønnsakdyrking og produksjon av honning. I 1990 ga hagebruk 7% av landets grønnsaksproduksjon. Lavere sysselsetting i jordbruket, også i de tradisjonelt gunstige jordbruksområdene.
 - Hagebruk
 - Grønnsakdyrking
 - Honning
 - Pelsdyroppdrett i Vegårshei og Åmli
- **Skogbruk:** Skogbruket i landsdelen sto tidlig på 90-tallet for 4,3% av landets samlede avvirking; i 2013 var tallet 3,1%, en nedgang både reelt

og relativt i forhold til 20 år tidligere. Skogbruket betyr fortsatt mye i Birkenes, Froland og Åmli.

- **Fiske** sysselsatte på begynnelsen av 1970-tallet 0,5% av befolkningen, og tendensen fortsatte på 80- og 90-tallet. Aust-Agder har i liten grad tatt del i oppdrettseventyret fra og med 80-tallet.

SEKUNDÆRNÆRINGENE

Omstilling i gamle næringer. Større spesialisering. Satsning på teknologi, IT og kunnskapsindustri. Tradisjonelle næringer på retur: tremasseindustri, skipsbygging, prosessindustri, håndverksbasert småindustri. De østlige delene av fylket har manglet nyetableringer som kunne ta rollen til den nedadgående tremasseindustrien. Setesdal har i liten grad utviklet moderne industri.

- *Mekanisk industri og verkstedsprodukter* (mer enn 50% sysselsettingen innen industrien), etter hvert med sterkere spesialisering mot offshore. Gjør seg stort sett gjeldende i hele fylket, men spesielt i Arendal, Grimstad, Risør, Tvedestrand, Lillesand, Gjerstad og Birkenes.
- *Offshore*: Satsningen på teknologi og leveranser til den globale offshoreindustrien har skutt fart i Arendal og Grimstad fra 2000-tallet.
- *Elektronikk*: til forsvarsindustri, medisinsk forskning og kommunikasjons- og energisektoren. Oppsving i industri knyttet til data og elektrisk utstyr i Arendal- og Grimstadorrådet på 1990-tallet, med knoppskyting i andre foretak og teknologisk forskning i samkvem med HiA. Teknologipark i Grimstad.
- *IT-kompetanse*: i tilknytning til produksjonen av elektronikk i Arendal- og Grimstadorrådet har det vokst frem et sterkt nasjonalt IT-kompetansemiljø, med særlig fokus på telekommunikasjon og IT til marin virksomhet.
- *Elektrokjemisk industri*: produksjonen av silisiumkarbid i Arendal frem til 2005, og i Lillesand til dags dato.
- *Vannkraft*: Fra 1994 til 2012 sto fylket for 3,6% av landets totale

kraftproduksjon. Utbygging av vannkraft i Bykle, Froland, Åmli, Bygland, Valle, Evje og Hornnes. Særlig Hølen kraftverk i Bykle 1981 og 1986.

- *Kommersialisert kraftmarked*: Dereguleringen av kraftmarkedet på 90-tallet åpnet nye næringer.
- *Plastbåtindustri* i Evje og Hornnes, Arendal, Grimstad
- *Livbåter og livredningsutstyr* i Arendal
- *Gummi- og plastindustri* i Birkenes og Bygland
- *Treforedling/trelast/trevarer* i Åmli og en rekke andre steder.
- *Næringsmidler* i Grimstad, Arendal, Lillesand, Iveland og Bygland.
- *Bygg og anlegg* generelt i alle kommuner
- *Grafisk industri* i Birkenes
- *Sølvsmedkunst og tradisjonshåndverk* i Bygland og Valle
- *Bergverk* spiller nå bare en beskjeden rolle, begrenset til utvinning av mineralforekomster som feltspat og kvarts i Arendal, Froland, Lillesand, Evje og Hornnes.

TERTIÆRNÆRINGENE

Den økende sysselsettingen videreførte tendensen fra forrige periode, med over 40% av de sysselsatte i privat tjenesteyting på 80- og 90-tallet. Verdiskapningen er likevel beskjeden sammenlignet med landet som helhet.

- **Turisme og fritid**: Endringene i løpet av århundret har gitt grunnlag for en kommersiell reiselivsnæring. Økende antall utenlandske turister. Enda mer fokus på fritidssamfunnet.
 - *Hotellvirksomhet*
 - *Skianlegg i Setesdal*
 - *Campingplasser*
 - *Badeanlegg*
 - *Opplevelsessentra*
 - *Restauranter og uteliv*
 - *Festivaler*
 - *Treningssentra*, kommersialisert idrett





- **Varehandel:**
 - *Varehandel:* Sterkt konsentrert i kjeder. I senere tid, konsentrasjon i handlesentra.
 - *Engrosanlegg* i Lillesand
 - *Samvirkelag/forbruksforeninger* stagnerte på 70- og 80-tallet, og mistet mye av den lokale tilhørigheten.
- **Servicetjenester:**
 - *Spesialiserte servicetjenester*, rikere flora
- **Bank og forsikring:** Fusjoner av en rekke selskaper.
 - *Sparebanker fusjonerer*, samtidig som en rekke lokale sparebanker lever videre i lokalsamfunnene.
 - *Sjøforsikring*, Arendal i verdenstoppen
- **Skipsfart og samferdsel:** Inkludert sjøfart var 11% av befolkningen sysselsatt i samferdsel i 1980, mot 7% i landet som helhet. I 1990 var sysselsettingen innen næringen 8%.
 - *Skipsfart:* Skipsfartskrisen på 70-tallet var ødeleggende for rederinæringen. Av rederiene er i dag kun noen få tilbake. Tallet på sjøfolk stagnerte, med økende bruk av utenlandsk arbeidskraft. Det var fem ganger så mange sjøfolk i 1950 som i 2015. Regionen har likevel en relativt stor sysselsetting innen sjøtransport sammenlignet med andre områder i landet.
- **Media:** Deregulering av de statlige mediemonopolene, kommersialisering
 - *Aviser:* Fra avisdød på 70-tallet til ny oppblomstring av lokalavisene 90-tallet.
 - *Trykkerier*
 - *Lokalradio*
 - *Reklamebyråer*
 - *Mediebyråer*

ORGANISASJONER, FORENINGER OG BEVEGELSER

Mot et postindustrielt organisasjonslandskap?

ØKONOMISKE OG POLITISKE INTERESSEORGANISASJONER

Fortsatt sterk vekst i tradisjonelle interesseorganisasjonene, men med et markert innslag av motkulturelle bevegelser og protestbevegelser på siden av det tradisjonelle organisasjonslandskapet.

- **Landbruk:**
 - *Landbruksorganisasjonene* fikk sterk oppslutning i takt med omstillinger i jordbruket.
- **Skogbruk:** Videreføring fra forrige periode
- **Fiske:** Videreføring fra forrige periode
- **Bransjeorganisasjoner:** Videreføring fra forrige periode
- **Fagbevegelse:** Fortsatt sterk vekst i fagforeningene. Stadig flere forbund for ulike yrkesgrupper. Sterkere vekt på profesjon, snarere enn klassetilhørighet.
- **Arbeidsgiverorganisasjoner:** Videreføring fra forrige periode
- **Politisk:**
 - *Politiske partier:* Generelt lavere medlemstall utover i perioden.
 - *Grasrotengasjement:* Videreført og forsterket fra forrige periode. Generell oppblomstring av utenomparlamentariske bevegelser tidlig i perioden. Mindre betydning utover på 80-tallet.
 - *Kvinnesak:* Oppblomstring av nyfeministgruppene på 70-tallet ved siden av de etablerte organisasjonene. Sammenfalt med kvinnegjennombrudd i høyere utdanning og arbeidsliv. Mindre appell utover på 90-tallet.
 - *Miljøvern:* Grønn bølge fra tidlig 70-tall; på slutten av 80-tallet fikk miljøbevegelsen ny kraft med en stadig sterkere systemkritisk profil – nedfelt i en rekke organisasjoner, med bred appell. Stadig økende aktualitet.
 - *Innvandringsmotstand:* arbeidsinnvandrere skapte motstand da tidene ble trangere mot slutten av 70-tallet. Økt innvandring 80- og 90-tallet. Organisasjoner for og imot innvandring.

Innvandringsmotstand fikk økt politisk potensial. Folkeaksjonen mot innvandring satte Arendal på kartet.

- *Antirasistiske organisasjoner*: SOS Rasisme og andre organisasjoner.
- *Foreninger for lesbiske og homofile*
- *Foreninger knyttet til EU-avstemningen 1994*.

RELIGIØSE, HUMANITÆRE OG IDEELLE ORGANISASJONER

Sterkere innslag av pluralitet og multikultur. Økt fokus på oppvekst og fritid.

• Religion:

- *Kristne organisasjoner*: Sterkere sosialt engasjement ved solidaritetsarbeid og sosialt arbeid.
- *Kristne ungdomsforeninger* basert på religionsutøvelse på ungdommens premisser, Ten Sing-bevegelsen og lignende.
- *Den katolske kirke*: Økt rekruttering som følge av økt innvandring fra Asia og arbeidsinnvandring fra EØS-området.
- *Islamske menigheter*: Et stadig mer synlig element i det offentlige rom.
- *Alternative religiøse bevegelser*: Østlig filosofi, spiritisme, okkultisme, antroposofi. Første fase er fra ca. 1970 og fram til 1980, vokste fram som en variant av den amerikanske hippiebevegelsen. Så en ny fase fra ca. fra 1987-90, "New Age", med fokus på healing, okkultisme, meditasjon.
- *Livssynsorganisasjoner*: Et sterkere segment humanetikere, agnostikere eller ateister.

• Ideell og humanitær virksomhet

- *Interesseforeninger for handikappede og funksjonshemmede*
- *Humanitære organisasjoner og flyktningsarbeid*. Økende aktualitet.

• Idrett og fritid:

- *Idrettsforeningene*: Et av de områdene som har klart å bevare karakteren av folkebevegelse fra og med 80-tallet.
- *Fritidssamfunnet*: Generell oppblomstring av organisasjoner knyttet til fritidssamfunnet.
- *Organisert virksomhet for barn og unge*: Gjennomorganisering av barndoms- og ungdomstida.

SAMMENDRAG

Den foreliggende analysen har gitt en generell oversikt over samfunnsutviklingen i Aust-Agder i tidsrommet ca. 1900 og 2000, med særlig vekt på fenomener som kan tenkes å ha generert privatarkivmateriale. Alle de ulike momentene som er omtalt i analysen vil i prinsippet ha relevans for videre innsamlingsarbeid. Samtidig er det klart at visse hovedelementer vil ha spesiell betydning.

Perioden 1900-1945: Aust-Agder ble rammet av store økonomiske utfordringer i kjølvannet av bankkrakket i Arendal i 1886 og utviklingen av den seilskipsbaserte sjøfartshandel tidlig på 1900-tallet. Omstilling og industrialisering i begynnelsen av århundret møtte store vansker i mellomkrigstiden. Næringslivet er gjennom hele perioden preget av jordbruk, skogbruk, samt små og mellomstore bedrifter. Et moderne gjennombrudd i organisasjonssamfunnet løper parallelt med gjentatte utvandringsbølger og religiøse vekkesbevegelser.

Perioden 1946-1973: Mens befolkningen hadde gått tilbake i begynnelsen av århundret, nådde folketallet sitt tidligere nivå rundt år 1970. Perioden var preget av bedre konjunkturer, særlig for industri og tjenesteytende næringer, mens sekundærnæringen kom til å spille en mindre sentral rolle. I organisasjonssamfunnet videreføres mange av tendensene fra perioden før, men med sterkere innslag av sekulære alternativer. Religiøse bevegelser sto fortsatt sterkt, men fikk etter hvert mindre autoritet i samfunnslivet.

Perioden 1974-2000: Perioden er preget av tiltagende demografisk vekst. På det økonomiske plan gjenspeiles dette ved en videreføring av konjunkturoppgangen fra perioden før, med økt spesialisering i forhold til offshore og IT, kombinert med sterk ekspansjon innen turist- og servicenæringer. Perioden er preget av fritidssamfunnets gjennombrudd, med et organisasjonsliv tilpasset dette. Samtidig er perioden preget av brytning mellom gamle og nye impulser, aksentuert ved økt sekularisering og endring av samfunnet som følge av innvandring.





KAPITTEL 3: BEVARINGSPLAN

De to foregående kapitlene beskriver tendenser i den eksisterende bestanden av privatarkiver fra Aust-Agder og de generelle utviklingstrekkene som har preget samfunnsutviklingen i perioden ca. 1900-2000. Det følgende kapitlet søker å måle resultatene av bestands- og samfunnsanalysen opp mot hverandre i en felles bevaringsplan, der hensikten er å antyde tendenser som kan være til hjelp i det videre innsamlings- og bevaringsarbeidet. Hensikten med analysen er dermed ikke å gi en detaljert plan over hva slags materiale som skal samles inn i fremtiden, men snarere å kartlegge hvorvidt eksisterende bestand er dekkende i forhold til de utviklingstrekkene som er blinket ut i samfunnsanalysen. Resultatene av undersøkelsen må i neste omgang følges opp i et eget prosjekt som spesifikt legger opp en plan for hvordan svakt representerte samfunnsområder skal kunne dokumenteres i fremtiden.

Det følgende kapitlet er delt i to overordnede seksjoner. Første seksjon gir en redegjørelse for geografisk fordeling av privatarkiv i ulike deler av fylket. Andre seksjon tar for seg beholdningen av privatarkiv med tanke på dekningsgrad på overordnede samfunnsområder. Undersøkelsen tar utgangspunkt i eksisterende bestand, med den hensikt å blinke ut elementer som er svakt dokumentert eller udokumentert.

Bilde motstående side: Elisabeth Helmer med tre svenner.

ARKIVREF: PA-2417, FLØISTADSAMLINGEN

GEOGRAFISK FORDELING

For å få en geografisk oversikt over arkivene er det nødvendig å se hvor arkivene er skapt og hvor mye dokumentasjon som er samlet fra hver kommune. Siden samfunnsanalysen har konsentrert seg om 1900-tallet og fremover, så har vi valgt å se på arkivene som omfatter materiale skapt i denne perioden. Grunnlagsmaterialet for analysen er en filtrert bestandsoversikt, der vi først har valgt ut arkiver som er etablert mellom år 1900 og dags dato, og siden supplert dette med eldre arkiver som er etablert før 1900, men med sluttår etter 1900. For å sikre at innslaget av eldre arkiver er representative for undersøkelsesperioden, har vi begrenset oss til arkiver med sluttår etter 1910.

Det finnes 1082 arkiver fra denne perioden og de utgjør 2460 hm i omfang. En oversikt over arkivene geografiske fordeling finnes som vedlegg 11. Ved å analysere hvor arkivene kommer fra ser vi en klar tendens til at hovedmengden er skapt i kystkommunen, med hovedvekt på Arendal. Hele 42% av arkivene stammer fra Arendal og disse utgjør halvparten av arkivene målt i omfang. Videre på lista over antall arkiver kommer Aust-Agder (fylkesdekkende arkiver), Tvedestrand, Grimstad, Risør og Lillesand. Det er interessant å se at Grimstad har 10% av arkivene målt i antall, men de utgjør 20% av det totale omfanget. På den andre siden utgjør arkiver fra Tvedestrand 10% av arkivene målt i antall, men kun 3% målt i omfang.

Innlandskommunene er dårlig dekket. Unntakene er Åmli (4%) og Froland (3%). Det bør imidlertid merkes at selv om de finnes flere arkiver fra disse kommunene så utgjør de lite i omfang. Dette kan skyldes at det er snakk om personarkiv, organisasjonsarkiv og mindre bedrifter som i flere



sammenhenger skaper lite dokumentasjon, sammenlignet med større næringsvirksomheter.

Videre finnes det få arkiver fra Setesdalskommunene (Bykle, Valle, Bygland, Evje- og Hornnes, Iveland), samt Vegårshei. Fra Bykle finnes det ingen arkiver fra denne perioden. Arkivene fra innlandskommunene utgjør også lite i omfang, med ett unntak. Skibspplast-arkivet fra Evje.

DEKNINGSGRAD PÅ ULIKE SAMFUNNSOMRÅDER

Den følgende analysen gir en oversikt over eksisterende bestand av privatarkiver fordelt på ulike samfunnsområder. I tabellene nedenfor presenteres først bestandsinformasjon for hvert enkelt samfunnselement, med informasjon om antall arkiver og antall hyllemeter. Dekningsgrad for hvert enkelt samfunnselement er deretter antydnet med en egen fargekode under hver av periodene i samfunnsanalysen, som igjen er representert med tallene 1 (1900-1945), 2 (1946-1973) og 3 (1974-2000). Ettersom undersøkelsen retter søkelyset mot overordnede samfunnselementer i de tre periodene, er marginale kategorier ikke tatt i betraktning. Fargekodene angir dekningsgrad i tre ulike kategorier:

	Dokumentert
	Svakt dokumentert
	Ikke dokumentert

I tillegg kommer en egen kategori for samfunnselementer som mangler dokumentasjonsgrunnlag i en gitt periode, enten fordi de marginaliseres eller først oppstår på et senere tidspunkt:

	Uten dokumentasjonsgrunnlag
--	-----------------------------

Fargekodene er kun ment som en *indikator* på generell dekningsgrad i en gitt periode. At en kategori er markert med grønt betyr fortrinnsvis at det foreligger en viss grad av dokumentasjon fra perioden som helhet. Fargekoden må i hvert enkelt tilfelle vurderes opp mot arkivenes antall og omfang. Ut fra disse premissene vil den samlede vurderingen i kolonnen lengst til høyre ofte gi et noe annet resultat enn det som tilsies i de tre periodekolonnene.

Selv om fargekodene kan stille til skue generelle tendenser i dekningsgrad, har tabellene først og fremst relevans med tanke på den informasjonen som kan utledes av dem. Ikke minst gjelder det muligheten til å konkretisere elementer som fullstendig mangler dokumentasjon og som dermed ikke berøres i tabellene. Denne typen skjevheter og mangler i bestandssituasjonen vil omtales i de supplerende kommentarene. Grunnlagsmaterialet for analysen er den filtrerte bestandsoversikten som er omtalt under geografisk fordeling ovenfor. En videre filtrering av materialet innebærer imidlertid at vi ikke har tatt hensyn til personarkiv, samlinger og marginale aktører, slik at det reelle datamaterialet er ca. 70% av den totale privatarkivbestanden for perioden, d.v.s. ca. 1800 hm fordelt på ca. 700 arkiver.

ØKONOMI OG NÆRINGS-LIV

Det samlede antall privatarkiv som dokumenterer økonomi og næringsliv utgjør 1650 hm, fordelt på 265 arkiver. Selv om disse tallene kan synes imponerende, skjuler det seg også en del skjevheter i representasjonen av ulike næringsgrupper. Mens tertiærnæringene, inklusivt rederibransjen, er representert med hele 80% av det samlede omfanget, er sekundær- og primærnæringene avspist med henholdsvis 13,7 og 6,3%. De mange arkivene med relativt lite omfang kan gi et feilaktig bilde av at primær- og sekundærnæringen er relativt godt dekket. Samtidig er det store antall hyllemeter innen tertiærnæringen preget av en indre disproporsjonal fordeling, der størsteparten av materialet er konsentrert på et mindre antall bedrifter og således kan gi en falsk forståelse av at denne næringen er spesielt godt dokumentert.



PRIMÆRNÆRINGENE

Primærnæringene er relativt beskjedent dokumentert både med tanke på antall hyllemeter og antall representative arkiver. Manglende dekning ytrer seg først og fremst i tilknytning til jordbruk og fiske, og særlig for den siste av de tre periodene. Overvekt av gult i den samlede vurderingen nedenfor impliserer at området har hatt lav prioritet. Dette gjelder også dersom man tar i betraktning tilsvarende arkivmateriale fra interesseorganisasjoner tilknyttet næringene (se nedenfor, Organisasjoner, foreninger og bevegelser).

Bestand			Periode			Vurdering	
Kategori	Antall	Omfang	1	2	3	Kommentar	Samlet
Landbruk, gårdsarkiver	43	4,4				Dekker samtlige perioder	
Landbruk, husdyr	3	0,9				Mangler siste periode	
Landbruk, gartnerier	2	3,8				Mangler siste periode	
Landbruk, samvirker	2	0,63				Mangler to siste perioder	
Skogbruk, drift	6	58,37				Mangler siste periode	
Skogbruk, fløtning	2	31,2				Dekker samtlige perioder	
Fiske	2	3,66				Mangler siste periode	
Sum	60	102,96					

Tallene viser en konsentrasjon av arkiver knyttet til skogbruk. Landbruket er på sin side kun representert med 9,5% av materialet (9,73 hm av i alt 102,96). Selv om skogbruksarkivene er store, er mye av dette representert ved arkiver etter fellesfløtningen. Når det gjelder skogbruket generelt, er det mangel på arkivmateriale fra den senere delen av perioden.

Selv om gartneri- og hagebruksnæringen er forholdsvis godt dokumentert, må en dekning på 3,8 hm anses som marginalt (3,7%). Generelt er det mangel på dokumentasjon som kan vise mangfoldet i landbruket på Agder i det siste århundret, med satsning på alt fra honningproduksjon, til bærproduksjon og pelsdyravl. Husdyrhold har vært en viktig del av næringen, og er generelt dårlig dokumentert, særlig for den siste perioden.

Fiskerinæringen er i samfunnsanalysen blinket ut som en marginal næring på Agder. Likevel må et samlet omfang på 3,66 hm anses som lite med tanke på fylkets lange kystsoner. Også i dette tilfellet er det mangel på dokumentasjon som kan anskueliggjøre variasjoner innad i næringene.

SEKUNDÆRNÆRINGENE

Tallene for sekundærnæringene er langt større enn det som er skissert for primærnæringene, men likevel beskjedne med tanke på at industribedrifter ofte produserer relativt omfattende arkiver. Overvekt av gult og rødt i den samlede vurderingen impliserer at dette er et felt vi bør bli bedre på.

Bestand			Periode			Vurdering	
Kategori	Antall	Omfang	1	2	3	Kommentar	Samlet
Bergverk og mineraler	1	0,55				Næringen er nærmest udokumentert	
Treforedling	12	60,31				Dekker samtlige perioder	
Elektrokjemisk- og elektrometallurgisk	5	84,3				Dekker samtlige perioder	
Mekaniske verksteder	2	6,15				Står ikke i forhold til betydning	
Skips- og båtbygging	10	11,93				Mangler siste periode.	
Fritidsbåter (plast)	2	51				Dekker alle relevante perioder	
Næringsmiddel	1	0,4				Svakt dokumentert	
Jernverk	3	0,9				Dekker samtlige perioder	
Kraft	11	9,17				Dekker samtlige perioder	
Bygg og anlegg	5	0,96				Begrenset omfang	
Elektrisk utstyr	2	0,11				Mangler de to siste periodene	
Sum	54	225,78					



De to største kategoriene, elektrokjemisk/elektrometallurgisk og treforedling, utgjør 144,6 av i alt 225,8 hm (64%). Utvidet med plastbåtindustrien blir tallet 195,6 hm, fordelt på 19 arkiver (86,6%). De resterende 35 arkivene utgjør kun 30,17 hm, eller 13,3% av samlet omfang innen næringen.

Tallmaterialet samstemmer med noen av de hovedtrekkene som er skissert i samfunnsanalysen. På den annen side mangler mange næringsområder som har hatt betydning for samfunnsutviklingen, og dette gjelder spesielt med tanke på de to seneste periodene. Teknologisk industri er mer eller mindre fraværende. Spesialisert industri rettet mot offshore og marine næringer er ikke representert, likeledes den sterke satsningen på elektronikk og IT-industri i Arendal-Grimstadregionen i den siste perioden. Bestanden gjenspeiler i første rekke næringen i sin klassiske form, mens nyere tendenser i liten grad er representert.

Verftsindustrien er dekket gjennom en rekke båtbyggerier, men med et relativt lavt antall hyllemeter, og overskygges totalt av plastbåtindustrien. Bergverksindustri, som tross alt har vært et viktig element i deler av århundret, er mer eller mindre udokumentert.

TERTIÆRNÆRINGENE

Målt etter antall hyllemeter kan bestanden for tertiærnæringene virke imponerende, men som tabellen nedenfor viser er materialet preget av en sterk konsentrasjon rundt visse næringsområder. Markører med gult og rødt på noen av de sentrale næringene i nyere tid bør også tas i betraktning i det videre innsamlingsarbeidet.

Bestand			Periode			Vurdering	
Kategori	Antall	Omfang	1	2	3	Kommentar	Samlet
Rederi	44	504				Dekker samtlige perioder	
Advokat	7	286,45				Dekker samtlige perioder	
Foto	10	192,8				Dekker samtlige perioder	
Bank	15	101,43				Dekker samtlige perioder	
Detaljhandel	28	84,23				Dekker samtlige perioder	
Arkitekt	4	83,4				Mangler første periode	
Forsikring	10	30,27				Svakt for de siste 30 årene	
Lokale jernbaner	2	14,3				Dekker alle aktuelle perioder	
Engros	2	11,05				Dekker samtlige perioder	
Helse og omsorg	7	5,73				Dekker samtlige perioder	
Aviser/media	4	4,93				Svakt for de siste 30 årene	
Veitransport	12	1,46				Står ikke i forhold til næringens betydning	
Turisme	3	0,98				Står ikke i forhold til næringens betydning	
Telefon- og IT	2	0,49				Står ikke i forhold til næringens betydning	
Samvirkelag	1	0,01				Kun sporadisk dekning	
Sum	151	1321					

To av kategoriene, rederi- og advokatnæringen, dekker godt over halvparten av det totale omfanget (59,8%). Denne tendensen forsterkes dersom man tar i betraktning andre omfangsrike kategorier, som arkiver etter fotografer, varehandel, bank- og arkitektvirksomhet. Disse kategoriene alene er



representert med 1252 hm, som tilsvarer 95% av det samlede omfanget. De resterende kategoriene er da kun representert med 69,22 hm, eller 5% av det samlede omfanget innen næringen.

De overordnede kategoriene avspeiler en samfunnsstruktur som kan sies å ha vært karakteristisk for den tidlige delen av 1900-tallet. I likhet med industriarkivene, gir de gir et bilde av tertiærnæringen i sin klassiske form. Når dette fremstår som en generell tendens i analysen, kan det ha sammenheng med at innsamlingspraksis – i den grad noe slikt i det hele tatt har eksistert - har hengt fast i tradisjonelle kategorier. Selv om man selvsagt er oppmerksom på nyere tendenser, vil tilvante rutiner kunne gi en selvforsterkende effekt, slik at man fortsetter å prioritere materiale som ikke lenger er like aktuelt etter hvert som samfunnet endres og nye næringsstrukturer vokser frem.

Nyere tendenser i tertiærnæringen er svakt representert. Dette gjelder servicetjenester knyttet til telefon- og IT; turisme og turistrelaterte tjenester, hoteller, campingplasser, opplevelsessentra, eventbyråer, reisebyråer, charteroperatører; fritid og uteliv, restauranter, kafeer, gatekjøkken, utesteder og barer. Ettersom arkivmateriale først og fremst avhendes ved avvikling eller omorganisering, er det i og for seg naturlig at bestanden fortsatt mangler dekning for de siste tiårene. Ikke desto mindre er det viktig at disse tendensene tas i betraktning, slik at det kan settes i verk proaktive tiltak for å få hentet inn relevant arkivmateriale når den tid kommer.

ORGANISASJONER, FORENINGER OG BEVEGELSER

Mens det meste av bestanden er konsentrert i næringslivsarkivene har organisasjonsarkivene til sammenligning en ganske beskjeden representasjon. Med til sammen 156,84 hm fordelt på 452 arkiver har

organiserte virksomheter på Agder etterlatt seg nesten dobbelt så mange arkiver som næringslivet, mens materialets omfang derimot er mindre enn en tidel av næringslivets arkiver. Regnet i hyllemeter kan det samlede antall organisasjons- og foreningsarkiver få plass innen rammen av et av de største rederiarkivene. Den manglende proporsjonaliteten har først og fremst sammenheng med at organisasjonsarkivene er svært små, med gjennomsnittlig omfang på 0,35 hm. I de fleste av tilfellene er arkivene imidlertid langt mindre enn dette. En overrepresentasjon av arkiver som må måles i centimeter eller millimeter vil nødvendigvis gi et ganske utilfredsstillende bilde av et historisk fenomen, selv om materialets ytterår i prinsippet er dekkende for den aktuelle perioden. Av den grunn er mange kategorier markert med gult i den samlede vurderingen.

ØKONOMISKE OG POLITISKE INTERESSEORGANISASJONER

Økonomiske og politiske interesseorganisasjoner har en samlet bestand på 62,6 hm, fordelt på 192 arkiver. Størst omfang har organisasjoner knyttet til sekundær og tertiærnæring, fortrinnsvis arbeidstaker-, arbeidsgiver- og bransjeorganisasjoner, med ca. 38% av arkivene har de 57,2% av omfanget. Primærnæringene kommer igjen dårligere ut: med 27,6% av arkivene har de likevel mindre enn 9% av det samlede omfanget. I en mellomposisjon står politiske partier, organisasjoner og bevegelser, som både i antall arkiver og omfang ligger på rundt 34%.

LANDBRUK OG SKOGBRUK

Det beskjedne antall arkiver etter interesseforeninger i landbruk og skogbruk bekrefter og forsterker inntrykket av at primærnæringene har vært lavt prioritert i tidligere innsamlingsarbeid. Slår man sammen bedrifts- og organisasjonsarkiv knyttet til landbruk, skogbruk og fiske, er omfanget kun 108,6 hm. Fiske og fangst er på dette området slett ikke representert.



Bestand			Periode			Vurdering	
Kategori	Antall	Omfang	1	2	3	Kommentar	Samlet
Hagebrukslag	3	1,16				Dårlig dekning for siste periode	
Frøavl	3	0,76				Dekning for alle perioder	
Avslag	9	0,6				Mindre dekning for siste del av perioden	
Beitelag	3	0,38				Dekning for alle perioder	
Bondelag	9	0,53				Beskjedent omfang med tanke på næringens utbredelse	
Landbrukslag	5	0,33				Beskjedent omfang med tanke på næringens utbredelse	
Kontrollag etc.	3	0,17				Dekning for aktuelle perioder	
Grunneierlag	2	0,06				Dekning for hele perioden	
Innkjøpslag	1	0,02				Dekning for aktuelle perioder	
Skogeierlag	15	1,64				Beskjedent omfang	
Sum	53	5,65					

FAGBEVEGELSE OG BRANSJEFORENINGER INNEN INDUSTRI OG SERVICENÆRINGER

Mens industri og håndverk dominerer i oversikten nedenfor, er enkelte servicenæringer også representert. Lærerne er markert til stede, sammen med handel og samferdsel. Sistnevnte viser en ujevn representasjon ved at materialet i overveiende grad er preget av sjøfartsnæringen. Nyere servicenæringer er svakt representert. Igjen bærer bestanden preg av strukturer i landsdelen på begynnelsen av århundret, kanskje spesielt

slik de artet seg i byene. Bestanden bærer dessuten preg av sterkere representasjon for arbeidstaker- enn for arbeidsgiverorganisasjoner.

Bestand			Periode			Vurdering	
Kategori	Antall	Omfang	1	2	3	Kommentar	Samlet
Større forbund	6	4,5				Dekker samtlige perioder	
Industri	13	10,43				Dekker samtlige perioder	
Lærere	17	5,47				Dekker samtlige perioder	
Håndverk	3	5,32				Ujevn representasjon	
Handel	8	3,81				Dekker samtlige perioder	
Samferdsel	9	0,97				Ujevn representasjon	
Funksjonærer	6	0,39				Begrenset omfang	
Helse	4	0,32				Marginal representasjon	
Anleggsarbeidere	5	0,25				Marginal representasjon	
Media	1	0,04				Marginal representasjon	
Hotell og restaurant	1	0,03				Marginal representasjon	
Sum	73	31,53					

POLITIKK

Arbeiderpartiet markerer seg som det eneste partiet med relativt fyldig dokumentasjon gjennom samtlige perioder. Det foreligger relativt sparsommelig dokumentasjon for Venstre, Høyre og Senterpartiet, selv om materialet i enkelte tilfeller har god kronologisk dekning. En rekke partier, som Sosialistisk Venstreparti, Rød Valgallianse og Fremskrittspartiet, er overhodet ikke representert.

Bestand			Periode			Vurdering	
Kategori	Antall	Omfang	1	2	3	Kommentar	Samlet
DNA	14	11,8				Dekning for alle perioder	
Venstre	5	1,26				Mangler første periode	
Senterpartiet	7	0,71				Står ikke i forhold til partiets betydning	
Høyre	3	0,3				Står ikke i forhold til partiets betydning	
KrF	1	0,05				Står ikke i forhold til partiets betydning	
FrP	0	0				Det foreligger ingen dokumentasjon	
SV	0	0				Det foreligger ingen dokumentasjon	
RV	0	0				Det foreligger ingen dokumentasjon	
AUF	6	1,26				Dekning for alle perioder	
Senterungdommen	1	0,05				Kun sporadisk dekning	
EEC/EU	2	1,1				Dekning for aktuelle perioder	
Avholdssak	20	4,3				Dekning for samtlige perioder	
Mållag	4	0,13				Dekning for samtlige perioder.	
Kvinnesak	1	0,05				Begrenset representativitet	
Kampanjer/bevegelser	2	0,13				Kun sporadisk dekning	
Sum	66	21,14					

En lignende tendens gjør seg også gjeldende i ungdomspolitikken: AUF er relativt godt representert med 1,26 hm fordelt på 6 arkiver. Utover dette er Senterungdommen representert med ett arkiv på 0,05 hm. De øvrige partiene er slett ikke representert.

Politiske bevegelser er best dokumentert ved avstemningene rundt medlemskap i EEC/EU. Materialet er særlig knyttet til kampanjen i 1972 og utelukkende representativ for nei-siden. Utover dette er avholdsbevegelse og mållag måtelig representert, mens kvinnesak (med unntak av generelle kvinneorganisasjoner) er helt marginalt representert. Andre politiske bevegelser som har gjort seg gjeldende i senere tid, eksempelvis bevegelser tilknyttet spørsmål om innvandring, miljøvern og lignende, er ikke dokumentert.

RELIGIØSE, HUMANITÆRE OG IDEELLE ORGANISASJONER

Religiøse, humanitære og ideelle organisasjoner har en samlet bestand på 94,24 hm, fordelt på 260 arkiver. Bestanden viser på dette området en litt overraskende skjevhet når det gjelder religiøse organisasjoner som motsats til områdene fritid og ideell virksomhet. Selv om arkiver med religiøs forankring tradisjonelt har hatt en sterk posisjon i fylket, er disse kun representert med 7,44 hm, d.v.s. 15,4% av arkiver i denne kategorien, med 7,9% av omfanget. Som motsats til dette er ideelle og humanitære virksomheter representert med 35,4% av arkivene og 19,5% av omfanget. Dette er likevel lite sammenlignet med idrett, ferie og fritid, representert ved 49,2% av arkivene, som til sammen utgjør 72,5% av omfanget.

RELIGION

En samlet bestand på 40 arkiver på til sammen 7,44 hm må sies å være lite med tanke på den historiske betydningen religiøse bevegelser har hatt i Aust-Agder. Tradisjonelle kristne strømninger er i liten grad representert, men det foreligger heller ingen dokumentasjon på utfordringen fra alternative tros- og livssynsformer i nyere tid.





Bestand			Periode			Vurdering	
Kategori	Antall	Omfang	1	2	3	Kommentar	Samlet
Ungdomsarbeid	7	2,8				Svakt for de siste tiårene	
Misjon	19	2,2				Primært små arkiver	
Fritid (kor)	4	1,4				Smal representasjon	
Menigheter	4	0,47				Smal representasjon	
Dissenterne	2	0,35				Ikke representativt	
Øvrig	4	0,22				Generelt svakt for de siste tiårene	
Sum	40	7,44					

Dette misforholdet trer spesielt tydelig frem i tilknytning til dissentermenighetene, kun representert med 2 arkiver på til sammen 0,35 hm. En rekke viktige dissentermiljøer, slik som metodistene, pinsevevnerne og adventistene, er slett ikke representert og materialets omfang er generelt sett for lite til å belyse fenomenet på noen utfyllende måte.

Misjonsforeningene er etter forholdene relativt sterkt representert, med 19 arkiver på til sammen 2,2 hm, men også dette må sies å være lite med tanke på den omfattende virksomheten som har gjort seg gjeldende på dette feltet i løpet av århundret. Bestandsoversikten viser sterkest representasjon for kristne ungdomsforeninger med til sammen 2,8 hm fordelt på 7 arkiver, men virker svakt på utviklingen i den senere tid.

Det finnes ingen spor etter arkivmateriale knyttet til de nye livssynsformene som har gjort seg gjeldende i den siste av de tre periodene, eksempelvis ved den katolske kirke, islam, asiatisk religion og filosofi, eller humanetikk. Bestanden gjenspeiler dermed et norsk livssynssamfunn slik det først og fremst har artet seg i begynnelsen av århundret, men også på dette området med liten vekt på religiøse bevegelser utenfor statskirken.

IDRETT, FERIE OG FRITID

Bestand			Periode			Vurdering	
Kategori	Antall	Omfang	1	2	3	Kommentar	Samlet
Idrett	58	39,98				Tendensiøst i forhold til sommeridrett	
Musikk, dans og drama	18	14,62				Tendensiøst i forhold til visse hovedkategorier som kor og teatergrupper	
Jakt, fiske, friluft	12	6,18				Begrenset omfang i de fleste tilfeller	
Ungdomslag	22	3,66				Dekker samtlige perioder	
Historie og vitenskap	13	1,91				Begrenset omfang	
Kunst og håndverk	8	2,4				Begrenset omfang og ujevn fordeling	
Samlet	131	68,75					

Bestanden er på dette området dominert av idrettsforeninger, med 58% av omfanget (39,98 hm) fordelt på 45% av arkivene (58 stk). Materialet ser ut til å gi et relativt nyansert bilde av idretten på Sørlandet. Av disse stammer 19,81 hm fra idrettskretsen eller generelle idrettslag, herunder også arbeideridretten med 2,32 hm fordelt på 6 arkiver, med andre ord omkring 6% av idrettsarkivene. Blant arkiver knyttet til spesifikke idrettsgrener er sommeridrettene sterkest representert med 14,34 hm fordelt på 22 arkiver. Turn gjør seg sterkest gjeldende med 6,05 hm, etterfulgt av svømming (3,02 hm), seiling (1,4 hm), orientering (1,6 hm), roing (0,86 hm) og skyting (0,29 hm). Ballspill er forholdsvis svakt representert med 3,6 hm fordelt på 5 arkiver: fotball kun med 1,16 hm, mens eksempelvis volleyball har 1,45 hm. Her må det imidlertid tas forbehold om at fotball vil være representert blant de generelle idrettslagene. Vintersport er svakt representert med 2,05 hm, og tematisk avgrenset til ski og skøyter. Jakt, fiske og friluftsliv har 6,18 hm fordelt på 12 arkiver. En uforholdsmessig stor del av dette er speiderarkiver, med 5,15 hm fordelt på 3 arkiver.

Musikk, dans og drama er representert med 21,4% av det samlede omfanget, d.v.s. 14,62 hm fordelt på 18 arkiver. Antall hyllemeter gir i dette tilfellet en skjev representasjon, ettersom det aller meste av materialet stammer fra Arendal Dramatiske Selskab. Med tanke på at selskapsarkivet har ytterår mellom 1796-1981 er det usikkert hvor mye som stammer fra vårt tidsrom. Materialet viser ellers en tradisjonell tendens: Kor er på dette feltet representert med over 60% av arkivene, mens nyere uttrykk i form av festivaler har en marginal representasjon.

Historie og vitenskap er fortrinnsvis representert ved historielag, fortidsminneforeninger, museums- og arkivlag, 1,91 hm med til sammen 13 arkiver. Kunst og håndverk har til sammen 2,4 hm fordelt på 8 arkiver, hvorav husflidslag 2 hm med til sammen 5 arkiver. Sterk konsentrasjon rundt ungdomslag gjør dette til en markant kategori, mens ungdomskultur slik den har utviklet seg i perioden etter andre verdenskrig er mer eller mindre fraværende. Videre innsamlingsarbeid bør i sterkere grad rette søkelyset mot nyere tendenser innen fritidskulturen, deriblant også motkulturell virksomhet i ytterkantene av det tradisjonelle organisasjonslandskapet.



Arendals Turnforening sin stambok fra 1857.
ARKIVREF: PA-1534B, FRANZ STOCKINGERS SAMLING

IDEELL OG HUMANITÆR VIRKSOMHET

Bestand			Periode			Vurdering	
Kategori	Antall	Omfang	1	2	3	Kommentar	Samlet
Kvinneforeninger	33	6,53				Dekker samtlige perioder	
Helseorganisasjoner	16	5,35				Noe begrenset seleksjon	
Velferds- og bistandsarbeid	14	3,24				Begrenset representativitet	
Pasienter og funksjonshemmede	4	0,76				Dekker de aktuelle periodene. Begrenset representativitet	
Opplysningsarbeid	10	0,69				Dekker samtlige perioder	
Vel- og verneforeninger	5	0,66				Begrenset representativitet og omfang	
Internasjonalt samarbeid	5	0,63				Begrenset representativitet og omfang	
Pensjonistforeninger	5	0,59				Dekker de aktuelle periodene	
Samlet	92	18,45					

En vesentlig del av bestanden på dette området består av kvinneforeninger, med i alt 33 arkiver, fordelt på 6,53 hm (ca. 36%, regnet både i antall og omfang), hvorav 4,24 hm husmorlag og 1,03 hm bygdekvinnelag. Dette kan til en viss grad korrigere den magre dokumentasjonen rundt kvinnesak, slik det er antydnet under politisk organisasjonsliv ovenfor, men på den annen side kan de aktuelle organisasjonene bare unntaksvis regnes som talerør for kvinnekamp og nyfeminisme i siste periode.

Helseorganisasjoner er representert med til sammen 5,35 hm fordelt på 16 arkiver. Fortrinnsvis ulike helselag (Nasjonalforeningen for folkehelsen 3,41 hm, 10 arkiver) og Røde kors (1,5 hm, 5 arkiver), mens andre organisasjoner



som Norske kvinners sanitetsforening ikke ser ut til å være representert. Et lite utvalg interesseorganisasjoner for pasienter og funksjonshemmede, fortrinnsvis fra de siste tiårene, er representert med 0,76 hm fordelt på 4 arkiver.

Velferds- og bistandsarbeid er dokumentert med til sammen 3,24 hm fordelt på 14 arkiver. Materialet består fortrinnsvis av arkiver etter stiftelser og legater, mens humanitære organisasjonene i beskjeden grad er representert. Tendensen peker dermed også på dette området mot en samfunnsstruktur som først og fremst var karakteristisk for en tidligere periode.

Ved siden av dette kommer en rekke kategorier med relativt beskjeden dekning: opplysningsarbeid med 0,69 hm fordelt på 10 arkiver, primært folkeakademier; velforeninger med 0,66 hm fordelt på 5 arkiver; internasjonalt samarbeid med 0,63 hm fordelt på 5 arkiver. Som en nyere tendens finner vi pensjonistforeninger fra og med 70-tallet, med 0,59 hm fordelt på 5 arkiver.

Bestanden er preget av en fullstendig mangel på arkiver som kan belyse historiske spørsmål knyttet til økt innvandring, eksempelvis i kraft av innvandrerorganisasjoner, organisasjoner for asylsøkere, organisasjoner for ulike etniske grupperinger.

SAMMENDRAG

Den foreliggende undersøkelsen har gjort det mulig å identifisere visse skjevheter i bestanden av privatarkiver. Skjevhetene manifesterer seg dels ved tradisjonelle fenomener som er underrepresentert eller fullstendig oversett, dels ved nyere fenomener som fortsatt er under oppseiling og som således bør innarbeides i fremtidige innsamlingsplaner.

For det første preges bestanden av svak dokumentasjon for en del samfunnsområder som burde ha vært prioritert i tidligere

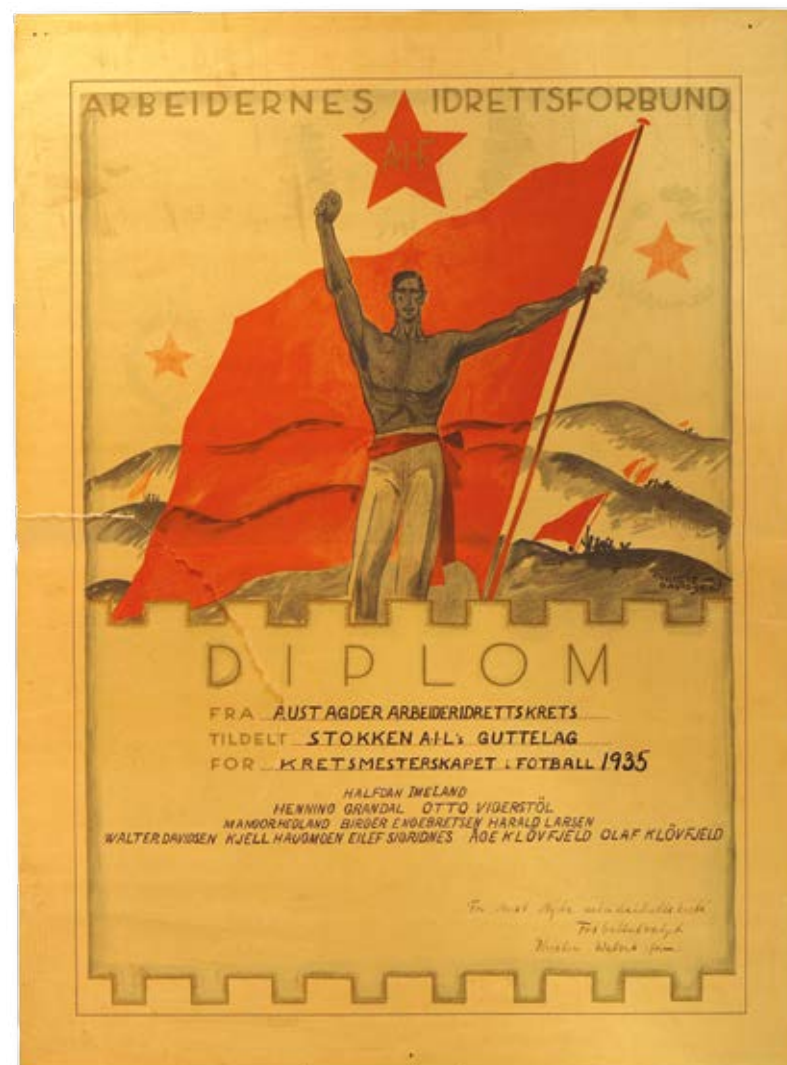

Diplom tildelt Stokken Arbeideridrettslags guttelag i fotball i 1935.

ARKIVREF: DA-1122 IDRETTSLAGET SØRFJELL, E L0003

innsamlingsarbeid. Dette gjelder i særlig grad de religiøse bevegelsene i Aust-Agder, der analysen har avdekket usedvanlig svake tall for dissentermiljøene, men også mer generelt for menigheter og misjonsbevegelser. Noe av den samme tendensen gjør seg gjeldende dersom man ser på det politiske organisasjonslandskapet, der flere av de sentrale politiske partiene er totalt fraværende, mens den religiøse dimensjonen - i dette tilfellet representert ved KrF - er dokumentert med ett eneste arkiv på til sammen 5 cm.

For det andre er utvalget i arkivene preget av samfunnsstrukturer som gjorde seg gjeldende i begynnelsen av forrige århundre. Nyere tendenser innen nærings- og organisasjonsliv er mer eller mindre fraværende. Dette gjelder i særlig grad tertiærnæringene, med fremvekst av nytt næringsliv knyttet turisme, hotell- og restaurantnæringen, informasjons- og kommunikasjonsnæringen, samt generell tjenesteytende virksomhet. Utviklingen i sekundærnæringene mangler oppdatering i forhold til spesialisert industri gjennom siste periode, i særlig grad rettet mot offshore, marine næringer, elektronikk og IT-industri i Arendal-Grimstadregionen. Dette manifesterer seg også ved mangel på arkiver etter fagforeninger og interesseorganisasjoner knyttet til disse næringene. Primærnæringene er svakt dokumentert gjennom samtlige perioder, og bør særlig oppdateres med tanke på å belyse variasjoner innad i fylket. Ettersom arkiver først og fremst avhendes ved avvikling eller omorganisering, er det i og for seg naturlig at bestanden fortsatt mangler dekning for de siste tiårene. Ikke desto mindre er det viktig at disse tendensene tas i betraktning i det videre innsamlingsarbeidet.

For det tredje er politiske og kulturelle motgrupper svakt dokumentert i det innsamlede privatarkivmaterialet. Som sosial gruppering er kvinner riktignok dokumentert ved en rekke kvinneforeninger, mens mer aktivistisk virksomhet i nyere tid, både i form av feminisme og andre motgrupper, mer eller mindre er fraværende. Videre er innvandringsdimensjonen fullstendig udokumentert både med tanke på næringsliv og organisert virksomhet. I

den forbindelse knytter det seg nasjonal interesse til arkiver som kan belyse lokal innvandringsmotstand på slutten av 80- og begynnelsen av 90-tallet, men dette bør også suppleres ved eventuelle arkiver som kan belyse antirasistisk virksomhet. En del av disse fenomenene kan være vanskelig å dokumentere i den forstand at subkulturelle miljøer ikke nødvendigvis har særlig stort fokus på arkivproduksjon. Ungdomskulturen, slik den har ytret seg som et motkulturelt element i tiden etter andre verdenskrig, er derfor bare unntaksvis dokumentert. For å sikre dokumentasjon fra miljøer i utkanten av det tradisjonelle organisasjonslandskapet vil det være behov for en mer proaktiv innsamlingspolitikk.

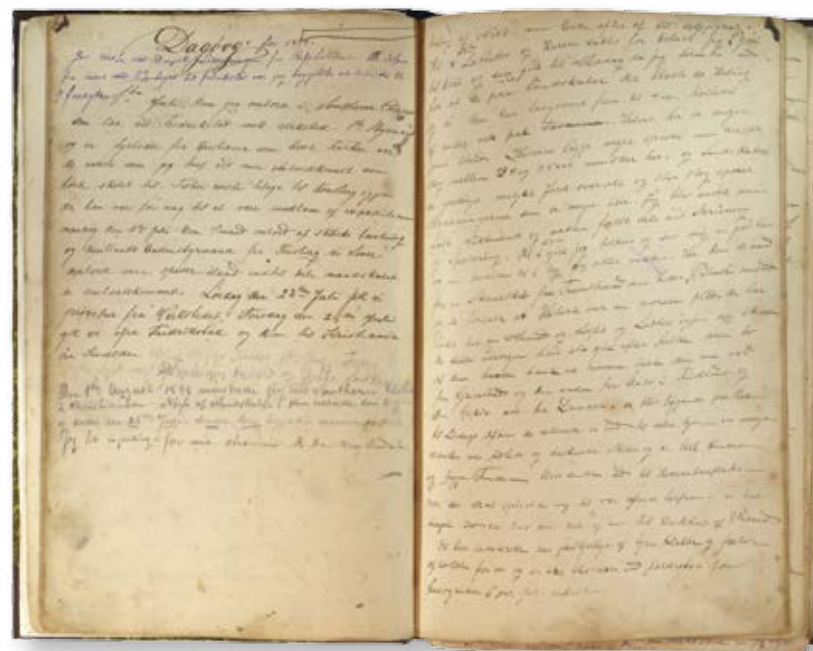

Dagbok til Hans Johan Johnsen. Første sørlending i Antarktis.

ARKIVREF: PA-1250, JOHNSEN, HANS JOHAN, F01 L0001



KAPITTEL 4:

ANBEFALINGER FOR VIDERE BEVARINGS- OG INNSAMLINGSARBEID

Selv om bestanden av privatarkiv som presenteres i denne rapporten samlet sett kan virke imponerende, har analysen av materialets representativitet i forhold til fylkets historie og geografiske fordeling vist at materialet er preget av en rekke skjevheter. Disse misforholdene manifesterer seg på den ene side ved en omfattende underrepresentasjon av materiale fra innlandsbygdene og Setesdalsregionen, på den annen side ved mangelfull representasjon av arkiver som kan belyse nyere trekk ved samfunnsutviklingen i Aust-Agder.

Geografiske skjevheter. De aktuelle misforholdene kan til en viss grad skyldes grunnleggende tendenser ved privatarkivsituasjonen i fylket. At kyststrøkene er sterkt representert kan oppfattes som en konsekvens av at brorparten av befolkningen og næringslivet er konsentrert i disse områdene. På samme måte må man ta høyde for en viss treghet i tilsig av privatarkiv fra de siste tiårene, ettersom mange av de aktuelle arkivskaperne fortsatt er i virksomhet. De overordnede tendensene i materialet er likevel såpass tydelige at det bør anbefales et mer målrettet kartleggings- og innsamlingsarbeid for å bøte på de aktuelle misforholdene i bestandssituasjonen.

Bilde motstående side: Arendals Turnforenings dametropp rundt 1900.

FOTOGRAF H.P. NIELSEN. ARKIVREF: PA-2391, ARENDALS TURNFORENING, U01 L0001

Innlandskommunene er generelt dårlig dekket. Unntakene er Åmli og Froland. Det er spesielt få arkiver fra Bykle, Valle, Bygland, Evje- og Hornnes, Iveland, samt Vegårshei. Fra Bykle finnes det ingen arkiver fra denne perioden. Arkivene fra innlandskommunene utgjør også lite i omfang.

Oppmerksomhet mot nyere samfunnstendenser. Når det gjelder representasjon av privatarkivmateriale fra nyere tid, antyder de foreliggende analysene at tidligere innsamlingspraksis til en viss grad har hengt fast i en samfunnsstruktur som kan sies å være karakteristisk for den tidlige delen av 1900-tallet. Materiale fra nyere tid er svakt representert, og fanger i liten grad opp de karakteristiske tendensene i nærings- og organisasjonsliv som har preget regionen i de siste tiårene. Det anbefales derfor at fremtidig innsamlingsarbeid i større grad organiseres på en slik måte at disse tendensene blir en hovedsak, snarere enn et sideordnet element.

Behov for proaktiv innsamling. For å bøte på disse misforholdene, og for å hindre at det oppstår lignende skjevheter i privatarkivbestanden i fremtiden, anbefales en mer proaktiv innsamlingspolitikk. Tidligere privatarkivarbeid har i større grad vært preget av bevaring enn av bevisst innsamling. Dermed blir resultatet også en viss vilkårlighet med tanke på hva slags arkiver som tilflyter samlingene. For å kunne møte de utfordringene vi står overfor i det videre arbeidet, vil det i større grad være nødvendig å følge opp relevante arkivskapere etter hvert som arkivdanningen pågår. Men på samme måte vil det være nødvendig med en mer utadrettet aktivitet med tanke på å innhente relevant materiale fra aktører som ennå ikke har avsluttet sin virksomhet.



VEDLEGG



OVERSIKT OVER VEDLEGG

Vedlegg 1:	Fremdriftsplan. Bestandsanalyse	46
Vedlegg 2:	Fremdriftsplan. Samfunnsanalyse og bevaringsplan	48
Vedlegg 3:	Oversikt over mottakere av kartleggings skjema for privatarkiv	50
Vedlegg 4:	Oversikt over kommuner i Aust-Agder	52
Vedlegg 5:	Bestandsoversikt. Privatarkiv. KUBEN, pr. 1.7.2015	53
Vedlegg 6:	Forenings- og organisasjonsarkiver ved KUBEN fordelt på organisasjonskategorier, pr. 1.7.2015	116
Vedlegg 7:	Bedriftsarkiver ved KUBEN fordelt på næringer, pr. 1.7.2015	118
Vedlegg 8:	Bestandsoversikt. Privatarkiv. Statsarkivet i Kristiansand, pr. 1.7.2015	123
Vedlegg 9:	Bestandsoversikt. Privatarkiv. Eydehavn museet, pr. 1.7.2015	128
Vedlegg 10:	Bestandsoversikt. Privatarkiv. Gjerstad kommune og Gjerstad historielag, pr. 1.7.2015	129
Vedlegg 11:	Oversikt over antall privatarkiv og omfang. 1900-2015, pr. 1.7.2015	130

Vestregate i Grimstad rundt 1915.

FOTOGRAF: SKARPMOEN. ARKIVREF: PA-2417, FLØISTADSAMLINGEN

VEDLEGG 1. FREMDRIFTSPLAN. BESTANDSANALYSE

DELPROSJEKT 1: KVALITETSSIKRING, BESTANDSANALYSE OG MASSEPUBLISERING		Kommentarer etter prosjektrevidering 30.4.2015
Målsetning:	Delprosjekt 1 har som målsetning å kvalitetssikre metadata for privatarkiv ved AAmA (Kuben). Prosjektet skal forholde seg til standardisering gitt i StandArk-prosjektet/ og det interkommunale Standardiseringsprosjektet. Prosjektet skal tilslutt munne ut i en bestandsanalyse av privatarkivbestanden ved AAmA (Kuben), samt materiale ved andre lokale depotinstitusjoner. Videre skal privatarkivbestanden massepubliseres på Arkivportalen.	Her er det tilføyd at bestandsanalysen skal inkludere privatarkiv fra andre lokale depotinstitusjoner
Resultatmål 1:	Delprosjektet skal resultere i en oversikt over alle privatarkiv som finnes ved AAmA (Kuben) og andre lokale depotinstitusjoner, samt informasjon om aktøren som har skapt det.	
	Hvert arkiv skal inneholde følgende informasjon. Depotinst. / Arkivid (identifikator) / Arkivnavn / Arkivinnhold / Fra år / Til år / Sted - arkiv / Fylke - arkiv / Kommune - arkiv / Landkode- arkiv/ Omfang i hm / Ordningsgrad.	
	Alle arkiv skal være knyttet til aktøren som har skapt det. Aktøren skal inneholde følgende informasjon: Identifikator / Aktørnavn / Fra år / Til år / Aktørtype / Næringskategori (så fremt det ikke er en person, samling, utvalg) / Org.kategori (så fremt det ikke er en person, samling, utvalg) / Forvaltningsnivå /Fylke - aktør / Kommune - aktør / Landkode- aktør) Om mulig skal det legges inn en kort historikk om aktøren.	
Resultatmål 2:	Oversikten over privatarkivene og aktørene skal brukes til å lage en bestandsanalyse som skal resultere i en bestandsrapport.	
Resultatmål 3:	Alle privatarkiv oppbevart ved AAmA og tilhørende aktører skal publiseres på arkivportalen.no.	
Resultatmål 4:	Innhente informasjon om privatarkiv som finnes ved andre institusjoner som har privatarkivmateriale fra Aust-Agder	Informasjonsinnhenting bør også inkludere enkelte institusjoner i Vest-Agder
Resultatmål 5:	Utarbeiding av en plan for samhandling og arbeidsdeling mellom Aust-Agder museum og arkiv, museene og andre institusjoner som arbeider med privatarkiv fra Aust-Agder.	Nytt resultatmål jfr. Vedtak i tilsagnsbrev
Organisering	Prosjektet kan utføres av en prosjektgruppe bestående av tre personer (ansvarlige for privatarkiv og depotansvarlig). Depotansvarlig fungerer som prosjektleder. Prosjektleder rapporterer fremdrift til prosjekteier; Avdelingsleder.	
Prosjektperiode	1.1.2015-20.12.15	Prosjektperioden er forskjøvet grunnet økt arbeidspress, samt i påvente av ansettelsen av ny privatarkivar. Ny sluttdato.

Milepæl	Målsetning	Aktivitet	Hovedansvar	Planlagt oppstart	Planlagt ferdig	Ferdig dato
Oppstart og prosjektavklaring	Skape felles forståelse og enighet om prosjektets formål, prosjektorganisering og rollefordeling	Etablere prosjektgruppe	Prosjektgruppe	1.1.2015	1.2.2015	4.2.2015
		Skape enighet om organisering	Prosjektgruppe	1.2.2015	1.5.2015	4.2.2015
	Skape enighet om hvordan prosjektet bør gjennomføres, hva som må gjøres og når det kan forventes å være ferdig.	Godkjenne fremdriftsplan og fordele oppgaver	Prosjektgruppe	1.2.2015	1.4.2015	8.4.2015
Kvalitetssikring	Kvalitetssikre metadata i Asta	Eksportere excel-rapporter for privatarkiv og aktør fra AAmA (KUBEN) sin Asta base	Stiftelsen Asta	15.5.2015	1.6.2015	15.6.2015
		Utarbeide en mal over hvor og hva slags informasjon som skal legges inn/revideres i Asta. Malen skal ta utgangspunkt i StandArk-prosjektet/ et interkommunale Standardiseringsprosjektet.	Depotansvarlig	15.4.2015	1.5.2016	1.6.2015
		Kvalitetssikre metadata ved hjelp av informasjon fra gamle papirkataloger eller ved informasjonsinnhenting fra arkivene. Redigere og legge inn manglende informasjon.	Prosjektgruppe	15.4.2015	1.9.2015	1.11.2015
		Slette dobbelt-/ feilregistreringer	Depotansvarlig	1.2.2015	15.5.2015	11.11.2015
		Vurdere å lage arkivdeler om det er opprettet flere arkiver for samme aktør.	Depotansvarlig	1.2.2015	15.5.2015	Utsatt til 2016
		Importere rapporter tilbake til AAmA (KUBEN) sin Astabase	Stiftelsen Asta	1.9.2015	15.9.2015	15.12.2015
Masseregistrere på Arkivportalen	Publisere privatarkiv på Arkivportalen	Lage oversikt over hvilke arkiver som må restriksjonsvurderes	Prosjektgruppe	1.4.2015	31.8.2015	Utsatt til 2016
		Massepublisere arkiver som er fritt tilgjengelig	Stiftelsen Asta	15.9.2015	1.10.2015	Utsatt til 2016
		Legge inn nødvendige restriksjoner på arkiver som skal restriksjonsvurderes	Prosjektgruppe	1.4.2015	31.8.2015	Utsatt til 2016
Innhenting av arkivinformasjon	Innhente informasjon om privatarkiv som finnes ved andre institusjoner i fylket	Utsendelse av kartleggingsskjema til andre institusjoner i fylket vedrørende privatarkiv	Ansvarlig for privatarkiv	1.4.2015	1.6.2015	28.4.2015
		Ved behov utføre kartleggingsarbeid	Ansvarlig for privatarkiv	1.6.2015	1.7.2015	1.7.2015
Utarbeide bestandsanalyse	Utarbeide en rapport med en bestandsanalyse av privatarkiver i Aust-Agder	Utarbeide en bestandsanalyse basert på arkiv og aktørversiktene	Depotansvarlig	15.9.2015	15.10.2015	10.12.2015
Samhandlingsplan	Utarbeide samhandlings- og arbeidsdelingsplan for institusjonene i Aust-Agder	Utarbeiding av en plan for samhandling og arbeidsdeling mellom Aust-Agder museum og arkiv, Kuben, museene og andre institusjoner som arbeider med privatarkiv i Aust-Agder.	Ansvarlig for privatarkiv	1.8.2015	1.12.2015	Fortsetter i 2016



VEDLEGG 2. FREMDRIFTSPLAN, SAMFUNNSANALYSE OG BEVARINGSPLAN

DELPROSJEKT 2: SAMFUNNSANALYSE OG BEVARINGSPLAN		Kommentarer etter prosjektrevirering 30.4.2015
Målsetning:	Utføre en samfunnsanalyse av Aust-Agder som sammen med bevaringsplanen skal gi oss grunnlag for å identifisere viktige privatarkiv som ennå ikke er avlevert.	
Resultatmål 1:	Utføre en samfunnsanalyse som skal gi kunnskap om grunnleggende endringer i samfunnet opp mot vår tid.	
Resultatmål 2:	Utarbeide en bevaringsplan for Aust-Agder basert på en gjennomgang av samfunnsanalysen og bestandsanalysen. Bevaringsplanen skal identifisere viktige privatarkiver fra Aust-Agder som ennå ikke er avlevert.	
Organisering	Prosjektet kan utføres av en prosjektgruppe bestående av fire personer (ansvarlige for privatarkiv, forskningsleder og depotansvarlig). Forskningsleder fungerer som prosjektleder. Det bør opprettes en referansegruppe bestående av interne og eksterne fagpersoner. Prosjektleder rapporterer fremdrift til prosjekteier; Avdelingsleder.	
Prosjektperiode	1.1.2015-1.12.15	Prosjektperioden er forskjøvet grunnet økt arbeidspress. Ny sluttdato.

Milepæl	Målsetning	Aktivitet	Hovedansvar	Planlagt oppstart	Planlagt ferdig	Ferdig dato
Oppstart og organisering	Skape felles forståelse og enighet om prosjektets formål, prosjektorganisering og rollefordeling	Oppstart av prosjekt og rollefordeling	Prosjektleder	1.1.2015	1.2.2015	4.2.2015
		Etablering av referansegruppe (interne og eksterne deltakere)	Prosjektgruppe	15.11.2014	1.3.2015	24.2.2015
		Godkjenning av fremdriftsplan	Alle	1.1.2015	1.2.2015	4.2.2015
Samfunnsanalyse	Gjennomføre en samfunnsanalyse basert på Samdok metodikk	Identifisere referansemateriell (litteratur, statistikk og lignende)	Prosjektmedarb.	1.1.2015	1.3.2015	10.9.2015
		Kartlegge eldre historisk hendelsesforløp, videreført med en gjennomgang av samtidshistoriske tilnærminger	Prosjektmedarb.	1.3.2015	15.7.2015	1.11.2015
		Utarbeide en rapport med samfunnsanalyse	Prosjektmedarb.	15.8.2015	15.10.2015	1.12.2015
Utarbeide bevaringsplan	Se samfunnsanalysen i lys av bestandsanalysen og utarbeide en konkret bevaringsplan for Aust-Agder	Identifisere viktige privatarkiver som mangler i bestanden	Prosjektleder	16.10.2015	1.11.2015	20.12.2015
		Utarbeide en bevaringsrapport	Prosjektleder	1.11.2015	1.12.2015	22.12.2015



VEDLEGG 3: OVERSIKT OVER MOTTAKERE AV KARTLEGGINGSSKJEMA FOR PRIVATARKIV, PR. 1.7.2015

Institusjoner	Svar	Har arkiv?	Kommentar
Statsarkivet i Kristiansand	Ja	Ja	Har sendt over liste
Arbeiderbevegelsens arkiv og bibliotek	Nei	-	
Interkommunalt arkiv i Vest Agder	Nei	-	Antagelig sendt over til Statsarkivet i Kristiansand
Stiftelsen Arkivet	Ja	Nei	Har ingen arkiver
Vest-Agder museet	Ja	Ja	Har sendt over liste
Setesdalsmuseet	Ja	Ja	Befaring i 2016
Næs Jernverksmuseum	Ja	Nei	Har ingen arkiver
Eydehavn Museum	Ja	Ja	Sendt over liste
Agder Historielag	Ja	Nei	Har ingen privatarkiver
Arendal Historielag	Nei		
Austre Moland Historielag	Nei		
Birkenes Historielag	Nei		
Bråstad Historielag	Nei		
Bygland Sogelag	Nei		
Historielaget for Dypvåg, Holt og Tvedestrand	Nei		
Eide Sogelag	Nei		
Evje og Hornnes Sogelag	Nei		
Fjære Historielag	Nei		
Flosta Historielag	Ja	Ja	Skal deponere arkiver hos oss
Froland Historielag	Nei		

Institusjoner	Svar	Har arkiv?	Kommentar
Gjerstad Historielag	Ja	Ja	Sendt ufullstendig liste
Hisøy Historielag	Nei		
Høvåg Museum- og Historielag	Ja	Ja	Noe arkivmateriale i forbindelse med Høvåg bygdebok
Landvik Historielag	Nei		
Sandøya Historielag	Nei		
Stokken Historielag	Ja		Har deponert arkivene hos Eydehavnmuseet
Sønedeled og Risør Historielag	Nei		
Tromøy Historielag	Nei		
Valle Sogelag	Nei		
Vegårshei Historielag	Nei		
Vestre Moland og lillesand Historielag	Nei		
Øyestad Historielag	Nei		
Åmli Historielag	Nei		
Lillesand	Ja	Nei	
Iveland	Ja	Nei	
Birkenes	Ja	Nei	
Valle	Ja	Nei	
Evje og Hornnes	Ja	Nei	
Bykle	Ja	Nei	
Bygland	Ja	Nei	



Institusjoner	Svar	Har arkiv?	Kommentar
Åmli	Ja	Nei	
Vegårdshei	Ja	Nei	
Tvedestrand	Ja	Nei	
Risør	Ja	Nei	
Grimstad	Ja	Nei	
Gjerstad	Ja	Ja	Sendt over liste
Froland	Ja	Nei	
Arendal	Ja	Nei	
Aust-Agder Fylkeskommune	Ja	Nei	
Evje og Hornnes bibliotek	Nei	Nei	Har antagelig svart via kommunen
Birkenes folkebibliotek	Nei	Nei	Har antagelig svart via kommunen
Arendal bibliotek	Ja	Nei	
Bygland folkebibliotek	Nei	Nei	Har antagelig svart via kommunen
Bykle bibliotek	Nei	Nei	Har antagelig svart via kommunen
Froland folkebibliotek	Nei	Nei	Har antagelig svart via kommunen
Gjerstad folkebibliotek	Nei	Nei	Har antagelig svart via kommunen
Grimstad bibliotek	Nei	Nei	Har antagelig svart via kommunen
Iveland folkebibliotek	Nei	Nei	Har antagelig svart via kommunen
Lillesand folkebibliotek	Nei	Nei	Har antagelig svart via kommunen
Risør bibliotek	Nei	Nei	Har antagelig svart via kommunen
Tvedestrand folkebibliotek	Nei	Nei	Har antagelig svart via kommunen
Åmli bibliotek	Nei	Nei	Har antagelig svart via kommunen



VEDLEGG 4: OVERSIKT OVER KOMMUNER I AUST-AGDER

Nr	Navn	Innlemmede kommuner med kommunenummer (årstall markerer år for innlemmelse)	
9	Aust-Agder		
906	Arendal		
		903 Arendal (1992)	
			990 Barbu (1902)
		922 Hisøy (1992)	
		918a Moland (1992)	
			918 Austre Moland (1962)
			916 Flosta (1962)
			917 Stokken (1962)
		921 Tromøy (1992)	
		920 Øyestad (1992)	
928	Birkenes		
		933 Herefoss (1967)	
		934 Vegusdal (1967)	
938	Bygland		
941	Bykle		
937	Evje og Hornnes		
		937a Evje (1960)	
		936 Hornnes (1960)	
919	Froland		
		932 Mykland (1967)	
911	Gjerstad		

Nr	Navn	Innlemmede kommuner med kommunenummer (årstall markerer år for innlemmelse)	
904	Grimstad		
		923 Fjære (1971)	
			925 Eide (1962)
		924 Landvik (1971)	
935	Iveland		
		935a Hordnæs og Iveland (1885)	
926	Lillesand		
		905 Lillesand (1962)	
		927 Høvåg (1962)	
		926a Vestre Moland (1962)	
901	Risør		
		901a Østerrisør (1900)	
		913 Søndeled (1964)	
914	Tvedestrand		
		915 Dypvåg (1960)	
		914a Holt (1960)	
940	Valle		
		939 Hylestad (1962)	
912	Vegårshei		
929	Åmli		
		930 Gjøvdal (1960)	
		931 Tovdal (1967)	

VEDLEGG 5: BESTANDSOVERSIKT. PRIVATARKIV. KUBEN, PR. 1.7.2015



Arkivid	Arkivnavn	Startdato	Sluttdato	Hm	Kommune	Aktør/Aktører (ID + NAVN)	AKTORTYPEID	Nær.kat	Org.kat
DA-1000	Igland, Lars Pedersen	1773	1890	0,4	0901, 0924	DA-1000 - Igland, Lars Pedersen	Person		
DA-1001	Mollandskjær, Elias Pedersen	1870	1920	0,3	0904	DA-1001 - Mollandskjær, Elias Pedersen	Person		
DA-1002	Vegårshei idrettslag	1915	1996	0,45	0912	DA-1002 - Vegårshei idrettslag	Organisasjon		10.1
DA-1004	Woie, Maren	1704		0,09	0918	DA-1004 - Woie, Maren	Person		
DA-1005	Stockinger, Joseph	1828	1903	0,08	0906	DA-1005 - Stockinger, Joseph	Person		
DA-1006	"Ungdomstanken" Lagsavis for Åmli ungdomslag	1894	1898	0,01	0929	DA-1006 - Åmli ungdomslag	Organisasjon		10.6
DA-1007	Tvedestrand sjømannsmisjons kvinneforening	1906	1995	0,1	0914	DA-1007 - Tvedestrand sjømannsmisjons kvinneforening	Organisasjon		10.5
DA-1008	Idrettsforeningen Trauma			1,6	0906, 0921	DA-1008 - Idrettsforeningen Trauma	Organisasjon		10.1
DA-1009	Fjære Sogn Sparebank	1860	1976	30,6	0904, 0923	DA-1009 - Fjære Sogn Sparebank	Bedrift	*64.1	
DA-1012	Folkebevegelsen mot EEC i Aust-Agder	1972		1	0900	DA-1012 - Folkebevegelsen mot EEC i Aust-Agder	Organisasjon		12.3
PA-1054c	Folkebev. mot EEC			0	0918	DA-1012 - Folkebevegelsen mot EEC i Aust-Agder	Organisasjon		12.3
DA-1014	Fortidsminneforeningen	1983	1984	0,01	0900	DA-1014 - Fortidsminneforeningen	Organisasjon		8.6
DA-1015	Slaveskip "Fredensborg"			0	0906	DA-1015 - Slaveskip "Fredensborg"	Samling		
DA-1018	Widerøbilder fra Froland			0,22	0919	DA-1018 - Froland kulturstyre	Samling		
DA-1019	Froland landboforening	1889	1987	0,06	0919	DA-1019 - Froland landboforening	Organisasjon		1.1
DA-1020	Froland Ungdomslag	1920	1949	0	0919	DA-1020 - Froland Ungdomslag	Organisasjon		10.6
DA-1022	Froland Østre i Froland	1600	1816	0,05	0919	DA-1022 - Froland Østre i Froland	Bedrift	*A	
DA-1028	Gjøvdal. Kyrkjefilm	1953		0,07	0929, 0930	DA-1028 - Gjøvdal. Kyrkjefilm	Samling		
DA-1029	Gjøvdal. Lagsarkiv	1893	1959	0,2	0929, 0930	DA-1029 - Gjøvdal. Lagsarkiv	Samling		
DA-1030	Grane Idrettsklubb	1945	1985	0,04	0906	DA-1030 - Grane Idrettsklubb	Organisasjon		10.1
DA-1031	Grimstad Bymuseum	1750	1930	3,8	0904	DA-1031 - Grimstad Bymuseum	Legat	*91.02	
DA-1032	Grimstad Mållag	1930	1968	0	0904	DA-1032 - Grimstad Mållag	Organisasjon		8.2
DA-1034	Gundersen, Gunnar			0,03	0919	DA-1034 - Gundersen, Gunnar	Person		



Arkivid	Arkivnavn	Startdato	Sluttdato	Hm	Kommune	Aktør/Aktører (ID + NAVN)	AKTORTYPEID	Nær.kat	Org.kat
DA-1035	Gunnestad i Gjerstad	1758		0,01	0911	DA-1035 - Gunnestad i Gjerstad	Bedrift	*A	
DA-1040	Hammen, Olaf. Manuskripter	1895	1948	0,3	0906	DA-1040 - Hammen, Olaf	Samling		
DA-1041	Hanssen, Torjus	1836	1926	0,56	0904	DA-1041 - Hanssen, Torjus	Person		
DA-1043	Haugen, Løite og Åsbø	1800		0,01	0911	DA-1043 - Haugen, Løite og Åsbø, PA-1106 - Gjerstad Historielag	Samling		
DA-1044	Hegland i Bygland	1870	1871	0,01	0938	DA-1044 - Hegland i Bygland	Bedrift	*A	
DA-1045	Historielag for Dypvåg, Holt og Tvedestrand	1912	1959	0,01	0914, 0915	DA-1045 - Historielag for Dypvåg, Holt og Tvedestrand	Organisasjon		8.6
DA-1046	Hjelpepolitiet i Tvedestrand	1940		0,02	0914	DA-1046 - Hjelpepolitiet i Tvedestrand	Organisasjon		9
DA-1047	Holt Frivillige fattigpleie	1906	1983	0,02	0914	DA-1047 - Holt Frivillige fattigpleie	Organisasjon		9
DA-1048	Holt Helselag	1907	1998	0,48	0914	DA-1048 - Holt Helselag	Organisasjon		9
DA-1052	Holt Lærerlag	1849	1959	0,1	0914	DA-1052 - Holt Lærerlag	Organisasjon		6
DA-1053	Holt Misjonsforening	1923	1987	0,01	0914	DA-1053 - Holt Misjonsforening	Organisasjon		11
DA-1054	Holt-revyen	1986	1989	0,23	0914	DA-1054 - Holt-revyen	Organisasjon		10.4
DA-1055	Homme i Søndeled	1847	1918	0,07	0901, 0913	DA-1055 - Homme i Søndeled	Bedrift	*A	
DA-1056	Hommelsgård i Vegårshei	1651	1843	0,07	0912	DA-1056 - Hommelsgård i Vegårshei	Bedrift	*A	
DA-1057	Husfilden. Distriktskonsulent	1954	1980	0,3	0900	DA-1057 - Husfilden. Distriktskonsulent	Organisasjon		2.2
DA-1059	Ibsenhuset og Grimstad Bymuseum	1645	1980	0,2	0904	DA-1059 - Ibsenhuset og Grimstad Bymuseum	Legat	*91.02	
DA-1064	Johnsen, Lars Ingvald			0,03	0906, 0918	DA-1064 - Johnsen, Lars Ingvald	Person		
DA-1066	Kløcker	1757	1960	0,12	0906	DA-1066 - Kløcker	Person		
DA-1067	Kristian III's bibel	1550		0,1		DA-1067 - Kristian III's bibel	Samling		
DA-1068	Krokvåg Vannslag	1904	1961	0,04	0914	DA-1068 - Krokvåg Vannslag	Bedrift	*02	
DA-1070	de Lange, Ute			0	0900	DA-1070 - de Lange, Ute	Samling		
DA-1071	Leikarringen i Grimstad	1948	1959	0,07	0904	DA-1071 - Leikarringen i Grimstad	Organisasjon		10.4
DA-1074	Meyer, Fredrik Haslund	1934	1992	0,8	0906	DA-1074 - Meyer, Fredrik Haslund	Person		
DA-1075	Middelskolen 100 år	1981	1982	0	0914	DA-1075 - Middelskolen 100 år	Organisasjon		7.1
DA-1076	Mjåvatten, Johannes Olsen	1831	1848	0,01	0919	DA-1076 - Mjåvatten, Johannes Olsen	Person		

Arkivid	Arkivnavn	Startdato	Sluttdato	Hm	Kommune	Aktør/Aktører (ID + NAVN)	AKTORTYPEID	Nær.kat	Org.kat
DA-1077	Moland Lærerlag	1903	1979	0,06	0906, 0918	DA-1077 - Moland Lærerlag	Organisasjon		6
DA-1078	Møllers Asyl	1856	1969	0,4	0906	DA-1078 - Møllers Asyl	Legat	*88.911	
DA-1079	Narvik, Nils	1792	1916	0,12	0901	DA-1079 - Narvik, Nils	Person		
DA-1080	Nasjonalhjelpens fond for krigen	1954	1955	0,1	0900	DA-1080 - Nasjonalhjelpens fond for krigen	Organisasjon		9
DA-1081	Nidarå Tømmersalslag	1930	1999	54,6	0906	DA-1081 - Nidarå Tømmersalslag	Organisasjon		1
PA-2537	Arendalsvassdragets skogeigarlag	1913	1932	0,03	0830, 0831, 0929	DA-1081 - Nidarå Tømmersalslag, PA-2540 - Arendalsvassdragets skogeigarlag	Organisasjon		1
DA-1082	Nilsen, Helge	1812		0,01	0906	DA-1082 - Nilsen, Helge	Person		
DA-1083	Norsk Folkehjelp. Arendal	1975	1983	1,1	0906	DA-1083 - Norsk Folkehjelp. Arendal	Organisasjon		9
DA-1084	Nyli gård barnehjem	1927	1987	1,2	0906	DA-1084 - Nyli gård barnehjem	Bedrift	*87.901	
DA-1087	Oland i Åmli	1663	1924	0,3	0929	DA-1087 - Oland i Åmli	Bedrift	*A	
DA-1088	Osuldsen, Johannes			0,1	0919	DA-1088 - Osuldsen, Johannes	Person		
DA-1089	Oveland i Froland			0,02	0914	DA-1089 - Oveland i Froland	Bedrift	*A	
DA-1090	Pedersen, Elias	1870	1920	0,3	0904	DA-1090 - Pedersen, Elias	Person		
DA-1091	Protokoller og papirer fra Holt	1668	1917	0,2	0914	DA-1091 - Protokoller og papirer fra Holt	Samling		
DA-1092	Reguleringskommisjonen i Risør	1846	1894	0,02	0901	DA-1092 - Reguleringskommisjonen	Samling		
DA-1093	Risør Kai	1900		0,1	0901	DA-1093 - Risør Kai	Bedrift	*52.221	
DA-1094	Risør prestegjeld	1843	1972	0,3	0901	DA-1094 - Risør prestegjeld	Forvaltningsorgan		
DA-1095	Risør Sparebank	1930	1935	0,3	0901	DA-1095 - Risør Sparebank	Bedrift	*64.1	
DA-1096	Risør-Åmlibanen. Gjerstad historielag	1897	1899	0,04	0901, 0911	DA-1096 - Risør-Åmlibanen. Gjerstad historielag	Organisasjon		4.4
DA-1097	Rossedalen i Øyestad	1809	1869	0,01	0906, 0920	DA-1097 - Rossedalen i Øyestad	Bedrift	*A	
DA-1098	Rosland i Holt	1658	1709	0,1	0914	DA-1098 - Rosseland i Holt	Bedrift	*A	
DA-1100	Røed i Øyestad	1832	1987	0,01	0906, 0920	DA-1100 - Røed i Øyestad	Bedrift	*A	
DA-1101	Røedstranda i Søndeled	1655	1757	0,12	0901, 0913	DA-1101 - Røedstranda i Søndeled	Bedrift	*A	
DA-1102	Salterø Smelteri	1908	1930	10,7	0906	DA-1102 - Salterø Smelteri	Bedrift	*24.101	
DA-1103	Bark "Sara"	1879	1892	0,01	0906, 0921	DA-1103 - Bark "Sara"	Bedrift	*50.201	
DA-1104	Scheel, Fredrik Wilhelm. Oberstløytnant	1846	1865	0,2	0926	DA-1104 - Scheel, Fredrik Wilhelm. Oberstløytnant	Person		





Arkivid	Arkivnavn	Startdato	Sluttdato	Hm	Kommune	Aktør/Aktører (ID + NAVN)	AKTORTYPEID	Nær.kat	Org.kat
DA-1105	Selås i Vegårshei	1787		0,01	0912	DA-1105 - Selås i Vegårshei	Bedrift	*A	
DA-1106	Simonstad Ungdomslag	1922	1968	0,07	0929	DA-1106 - Simonstad Ungdomslag	Organisasjon		10.6
DA-1107	Slaveskipet Fredensborg	1766	1779	0,25	0906	DA-1107 - Slaveskipet Fredensborg	Samling		
DA-1108	Slekten Peter Nielsen			0,11	0914	DA-1108 - Slekten Peter Nielsen	Person		
DA-1109	Soroptimistklubben	1971	1996	0,55	0900	DA-1109 - Soroptimistklubben	Organisasjon		9
DA-1110	Soroptimistklubben, Arendal - Grimstad			0,3	0906, 0904	DA-1110 - Soroptimistklubben, Arendal - Grimstad	Organisasjon		9
DA-1111	Stamsø i Søndeled	1739	1748	0,01	0901, 0913	DA-1111 - Stamsø i Søndeled	Bedrift	*A	
DA-1112	Stamsø, Halvor Olsen	1739	1927	0,5	0901	DA-1112 - Stamsø, Halvor Olsen	Samling		
DA-1113	Staubo, Christian P.	1843	1919	1,05	0906, 0916	DA-1113 - Staubo, Christian P.	Bedrift	*50	
DA-1121	Søndeled Skogeierlag	1914	1991	0,1	0901, 0913	DA-1121 - Søndeled Skogeierlag	Organisasjon		1
DA-1122	Idrettslaget Sørfjell	1925	1980	3	0906, 0921	DA-1122 - Idrettslaget Sørfjell	Organisasjon		10.1
DA-1123	Sørlandets krets av Norsk Speiderpikeforbund (NSPF)	1936	1978	0,55	0900	DA-1123 - Sørlandets krets av Norsk Speiderpikeforbund (NSPF)	Organisasjon		10
DA-1124	Teknisk Forum	1960	1979	0,03	0904	DA-1124 - Teknisk Forum	Organisasjon		7
DA-1125	Temse grunneierlag	1842	1985	0,01	0904	DA-1125 - Temse grunneierlag	Organisasjon		1
DA-1126	Tjøstolvsen, Kjell	1882	1940	0,01	0906	DA-1126 - Tjøstolvsen, Kjell	Person		
DA-1128	Tromøy Bridgeklubb	1951	1997	0,2	0906, 0921	DA-1128 - Tromøy Bridgeklubb	Organisasjon		10
DA-1129	Tromøy Høyre	1959	1980	0,07	0906, 0921	DA-1129 - Tromøy Høyre	Organisasjon		12.1
DA-1130	Tromøy Lærerlag	1917	1976	0,03	0906, 0921	DA-1130 - Tromøy Lærerlag	Organisasjon		6
DA-1131	Tromøy Menighet	1951		0,1	0906, 0921	DA-1131 - Tromøy Menighet	Organisasjon		11
DA-1132	Tromøy Historisk komite			1,7	096, 0921	DA-1132 - Tromøy Historienevnd	Samling		
DA-1133	Trålum i Fjære	1783	1850	0,05	0904, 0923	DA-1133 - Trålum i Fjære	Bedrift	*A	
DA-1134	Tvedestrand Arbeiderforening	1868	1972	0,22	0914	DA-1134 - Tvedestrand Arbeiderforening	Organisasjon		12.2
DA-1135	Tvedestrand Avholdslag	1876	1976	0,1	0914	DA-1135 - Tvedestrand Avholdslag	Organisasjon		9.1
DA-1136	Tvedestrand Dramatiske Klubb	1934	1938	0,04	0902	DA-1136 - Tvedestrand Dramatiske Klubb	Organisasjon		10.4
DA-1137	Tvedestrand Dampskibsselskab	1865	1940	0,02	0902	DA-1137 - Tvedestrand Dampskibsselskab	Bedrift	*50	
DA-1138	Tvedestrandbok			0	0914	DA-1138 - Tvedestrandbok	Organisasjon		8.6

Arkivid	Arkivnavn	Startdato	Sluttdato	Hm	Kommune	Aktør/Aktører (ID + NAVN)	AKTORTYPEID	Nær.kat	Org.kat
DA-1140	Tveit idrottslag og AIL Fart	1923	1932	0,2	0929	DA-1140 - Tveit idrottslag og AIL Fart	Organisasjon		10.1
DA-1141	Tveite, Johan			1,5	0904, 0924	DA-1141 - Tveite, Johan	Person		
DA-1142	Tverdalsøen Sømandsmisjonsforening	1869	1951	0,01	0906	DA-1142 - Tverdalsøen Sømandsmisjonsforening	Organisasjon		11.1
DA-1143	Varde Arbeideridrettslag	1932	1946	0,01	0929	DA-1143 - Varde Arbeideridrettslag	Organisasjon		10.1
PA-1897	Dristug Idrettslag	1895	1970	1,85	0929	DA-1143 - Varde Arbeideridrettslag, PA-1897 - Dristug idrettslag	Organisasjon		10.1
DA-1144	Vatne i Froland	1840	1940	0,02	0919	DA-1144 - Vatne i Froland	Bedrift	*A	
DA-1145	Vatnebu, Lars Olav	1860	1980	0,65	0906, 0918	DA-1145 - Vatnebu, Lars Olav	Person		
DA-1146	Voie, Nils Larsen. Gårdsdokumenter	1743	1869	0,02	0906, 0918a	DA-1146 - Vaaje Store i Austre Moland	Bedrift	*A	
DA-1147	Wigeland i Øyestad	1657	1937	0,1	0906, 0920	DA-1147 - Wigeland i Øyestad	Samling		
DA-1148	Woie, Lars Olsen	1872	1949	0,04	0906, 0918	DA-1148 - Woie, Lars Olsen	Person		
DA-1150	Øyestad bygdeboknemnd	1768	1976	0,02	0906, 0920	DA-1150 - Øyestad bygdeboknemnd	Organisasjon		8.6
DA-1152	Øyestad kommunale bygdebok	1503	1899	1,5	0906, 0920	DA-1152 - Øyestad kommunale bygdebok	Samling		
DA-1153	Øyestad Landboforening	1890	1961	0,11	0906, 0920	DA-1153 - Øyestad Landboforening	Organisasjon		1
DA-1154	Agder Bolig- og Byplanforening			0,4	0900	DA-1154 - Agder Bolig- og Byplanforening	Organisasjon		8.3
DA-1155	Andersen og Fjalstad. Advokatfirma	1922	1990	118,4	0906	DA-1155 - Andersen og Fjalstad. Advokatfirma	Bedrift	*69.1	
DA-1159	Andresen, Peter Rasmussen	1848	1853	0,03	0914	DA-1159 - Andresen, Peter Rasmussen	Person		
DA-1160	Arendal Bondekvinneleg	1946	1983	0,07	0906	DA-1160 - Arendal Bondekvinneleg	Organisasjon		10.5
DA-1162	Arendal Fryseri	1979	1983	0,22	0906	DA-1162 - Arendal Fryseri	Bedrift	*10.201	
DA-1163	Arendal Hagelag	1971	1993	0,2	0906	DA-1163 - Arendal Hagelag	Organisasjon		10.3
DA-1166	Arendal Tekniske Forening	1911	1988	0,08	0906	DA-1166 - Arendal Tekniske Forening	Organisasjon		7
DA-1167	Arendal Undervannsklubb	1966	1969	0,02	0906	DA-1167 - Arendal Undervannsklubb	Organisasjon		10.3
DA-1168	Arendal Fossekompagni	1890	1915	0,17	0906	DA-1168 - Arendals Fossekompagni	Bedrift	*35.1	
PA-2413	Arendal Fossekompagni. Anleggsgbilder	1912	1930	2,4	0919	DA-1168 - Arendals Fossekompagni	Samling		
DA-1169	Arendals Høyreforening	1923	1927	0,15	0906	DA-1169 - Arendals Høyreforening	Organisasjon		12.1
DA-1172	Arendals Tandlægeforening	1913	1983	0,08	0906	DA-1172 - Arendals Tandlægeforening	Organisasjon		6





Arkivid	Arkivnavn	Startdato	Sluttdato	Hm	Kommune	Aktør/Aktører (ID + NAVN)	AKTORTYPEID	Nær.kat	Org.kat
PA-2205	Arendals Vasdrags Brugseierforening (AVB)	1813	2003	21	0900	DA-1173 - Arendals Vasdrags Brugseierforening	Bedrift	*35.1	
PA-2223	Nidelvens Regulering	1912	1917	0,45	0900	DA-1173 - Arendals Vasdrags Brugseierforening	Bedrift	*35.1	
PA-2225	Vassdragsdrift Sør AS	2000	2001	0,45	0906	DA-1173 - Arendals Vasdrags Brugseierforening, PA-2429 - Vassdragsdrift Sør AS	Bedrift	*D	
PA-1386	Nidarå Fellesfløtning	1863	1997	28,8	0906	DA-1174 - Arendals Vasdrags Fællesflødef., PA-1386 - Nidarå Fellesfløtning	Bedrift	*02.4	
DA-1174	Arendals Vasdrags Fællesflødeforening	1907	1940	0,9	0906	DA-1174 - Arendals Vasdrags Fællesflødeforening	Organisasjon		2.9
PA-2226	Arendals Trælasthandlercorporation	1789	1902	0,1	0900	DA-1174 - Arendals Vasdrags Fællesflødeforening, PA-1386 - Nidarå Fellesfløtning, PA-2428 - Arendals Trælasthandlercorporation	Organisasjon		1
DA-1176	Aust-Agder Arbeideridrettskrets. Skiutvalget	1933	1937	0,01	0900	DA-1176 - Aust-Agder Arbeideridrettskrets. Skiutvalget	Organisasjon		10.1
DA-1179	Aust-Agder Folkeakademier	1974	1980	0,35	0900	DA-1179 - Aust-Agder Folkeakademier	Organisasjon		7.1
DA-1185	Aust-Agder Høyre	1919	1970	0,08	0900	DA-1185 - Aust-Agder Høyre	Organisasjon		12.1
DA-1188	Aust-Agder Kristelig Folkeparti	1946	1999	0,45	0900	DA-1188 - Aust-Agder Kristelig Folkeparti	Organisasjon		12.1
DA-1189	Aust-Agder Lægeforening	1902	1982	0,07	0900	DA-1189 - Aust-Agder Lægeforening	Organisasjon		6
DA-1198	Austegdelaget	1920	1969	0,45	0900	DA-1198 - Austegdelaget	Organisasjon		10.6
DA-1199	Austre Moland Bondekvinnelag	1975	1993	0,1	0906, 0918	DA-1199 - Austre Moland Bondekvinnelag	Organisasjon		10.5
DA-1201	Austre Moland Helselag	1911	1981	0,15	0906, 0918	DA-1200 - Austre Moland Helselag	Organisasjon		9.2
DA-1202	Austre Moland Indremisjon	1888	1990	0,1	0906, 0918	DA-1202 - Austre Moland Indremisjon	Organisasjon		11.2
DA-1203	Austre Moland Bygdekvinnelag	1929	1984	0,3	0906, 0918	DA-1203 - Austre Moland Bygdekvinnelag	Organisasjon		10.5
DA-1204	Aust-Agder fylke av Det Norske Totalavholdsselskap (DNT)	1890	1968	0,2	0900	DA-1204 - Aust-Agder fylke av Det Norske Totalavholdsselskap (DNT)	Organisasjon		9.1
DA-1205	Barmen, Søren og Barmen, Ole Halvorsen	1860	1932	0,1	0901	DA-1205 - Barmen, Søren og Barmen, Ole Halvorsen	Bedrift	*30.112	
DA-1206	Arendal totalavholdsforening	1956	1979	0,25	0906	DA-1206 - Arendal totalavholdsforening	Organisasjon		9.1
DA-1207	Brekkenesruta	1944	1966	0,08	0906, 0918	DA-1207 - Brekkenesruta	Bedrift	*49.3	
DA-1209	Bøylestad i Froland			0,44	0919	DA-1209 - Bøylestad i Froland	Bedrift	*A	
DA-1210	Dale i Søndeled	1863		0,01	0901, 0913	DA-1210 - Dale i Søndeled	Bedrift	*A	

Arkivid	Arkivnavn	Startdato	Sluttdato	Hm	Kommune	Aktør/Aktører (ID + NAVN)	AKTORTYPEID	Nær.kat	Org.kat
DA-1211	Danielsen, Ole Kjell	1942	1998	0,01	0926	DA-1211 - Danielsen, Ole Kjell	Person		
DA-1042	Dannevig, W. Hartvig			3,06	0906	DA-1212 - Dannevig, W. Hartvig	Person		
DA-1213	Pedersen, Peder T.	1892		0,01	0901	DA-1213 - Pedersen, Peder T.	Person		
DA-1215	Dypvåg Kvægassuransforening	1893	1967	0,02	0914, 0915	DA-1215 - Dypvåg Kvægassuransforening	Organisasjon		1.1
DA-1217	Dypvåg Landboforening slettes	1895	1951	0,01	0914, 0915	DA-1217 - Dypvåg Landboforening	Organisasjon		1
PA-2329	Dypvåg, Holt og Tvedestrand historielag	1730	1883	0,05	0914, 0914a, 0915	DA-1218 - Dypvåg, Holt og Tvedestrand Historielag	Organisasjon		8.6
PA-1663	Viser, Håndskrevne	1900		0,02	0914	DA-1218 - Dypvåg, Holt og Tvedestrand Historielag, PA-1663 - Viser, Håndskrevne	Samling		
DA-1221	Eikeland i Flosta	1556		0,01	0906, 0916	DA-1221 - Eikeland i Flosta	Bedrift	*A	
DA-1222	Eilertsen, Ole. Misjonær	1860	1904	0,02	0906, 0918	DA-1222 - Eilertsen, Ole. Misjonær	Samling		
DA-1225	Skip "Emanuel"	1874	1877	0,02	0906	DA-1225 - Skip "Emanuel"	Bedrift	*50	
DA-1231	Fevikruta	1936	1969	0,4	0904	DA-1231 - Fevikruta	Bedrift	*49.311	
DA-1232	Fisketradisjon. Lydbåndopptak			0,01	0906	DA-1232 - Fisketradisjon. Lydbåndopptak	Samling		
DA-1233	Fiskvatn, Halvor	1940	1972	0,1	0929	DA-1233 - Fiskvatn, Halvor	Samling		
DA-1236	Fjære Historienemnd	1660	1978	0,05	0904	DA-1236 - Fjære Historienemnd	Organisasjon		8.6
DA-1239	Fjære politiske bondelag	1921	1970	0,03	0906	DA-1239 - Fjære politiske bondelag	Organisasjon		12
DA-1240	Landvik senterparti	1945	1970	0,04	0906	DA-1240 - Landvik senterparti	Organisasjon		12.1
DA-1241	Grimstad senterparti	1970	1996	0,06	0904	DA-1241 - Grimstad senterparti	Organisasjon		12.1
DA-1242	Arendal Nei til EU	1992	1997	0,1	0906	DA-1242 - Arendal Nei til EU	Organisasjon		12.3
DA-1243	Aust-Agder Krets av Norges Kvinne og Familieforbund	1939	1992	0,8	0900	DA-1243 - Aust-Agder Krets av Norges Kvinne og Familieforbund	Organisasjon		10.5
DA-1244	Arendalsgruppen av Aust-Agder Krets av Norges Kvinne- og Familieforbund	1950	1975	0,12	0906	DA-1243 - Aust-Agder Krets av Norges Kvinne og Familieforbund	Organisasjon		10.5
DA-1245	Bjorbekk husmorlag	1938	1975	0,07	0906, 0920	DA-1243 - Aust-Agder Krets av Norges Kvinne og Familieforbund	Organisasjon		10.5
DA-1246	Bygland Husmorlag	1939	1992	0,03	0938	DA-1243 - Aust-Agder Krets av Norges Kvinne og Familieforbund	Organisasjon		10.5





Arkivid	Arkivnavn	Startdato	Slutt dato	Hm	Kommune	Aktør/Aktører (ID + NAVN)	AKTORTYPEID	Nær.kat	Org.kat
DA-1247	Byglandsfjord Husmorlag	1935	1964	0,02	0938	DA-1243 - Aust-Agder Krets av Norges Kvinne og Familieforbund	Organisasjon		10.5
DA-1248	Fiane Husmorlag	1966	1974	0,01	0914	DA-1243 - Aust-Agder Krets av Norges Kvinne og Familieforbund	Organisasjon		10.5
DA-1249	Flosta Husmorlag	1933	1985	0,22	0918	DA-1243 - Aust-Agder Krets av Norges Kvinne og Familieforbund	Organisasjon		10.5
DA-1250	Grimstadgruppen av Aust-Agder Krets av Norges Kvinne- og Familieforbund	1950	1985	0,03	0904	DA-1243 - Aust-Agder Krets av Norges Kvinne og Familieforbund	Organisasjon		10.5
DA-1251	Holt Husmorlag	1956	1975	0,12	0914	DA-1243 - Aust-Agder Krets av Norges Kvinne og Familieforbund	Organisasjon		10.5
DA-1252	Longeraks Husmorlag	1932	1965	0,12	0938	DA-1243 - Aust-Agder Krets av Norges Kvinne og Familieforbund	Organisasjon		10.5
DA-1253	Narestø og Arnevik Husmorlag	1952	1973	0,03	0906	DA-1243 - Aust-Agder Krets av Norges Kvinne og Familieforbund	Organisasjon		10.5
DA-1254	Moisund husmorlag	1952	1961	0,02	0937	DA-1243 - Aust-Agder Krets av Norges Kvinne og Familieforbund	Organisasjon		10.5
DA-1255	Risørgruppen av Aust-Agder Krets av Norges Kvinne- og Familieforbund	1949	1985	0,13	0901	DA-1243 - Aust-Agder Krets av Norges Kvinne og Familieforbund	Organisasjon		10.5
DA-1256	Setesdalgruppen av Aust-Agder Krets av Norges Kvinne- og Familieforbund	1949	1960	0,14	0938, 0940	DA-1243 - Aust-Agder Krets av Norges Kvinne og Familieforbund	Organisasjon		10.5
DA-1257	Tromøy Husmorlag	1957	1973	0,06	0921	DA-1243 - Aust-Agder Krets av Norges Kvinne og Familieforbund	Organisasjon		10.5
DA-1258	Øyestad Husmorlag	1987	1999	0,03	0906	DA-1243 - Aust-Agder Krets av Norges Kvinne og Familieforbund	Organisasjon		10.5
DA-1259	Åraksbø Husmorlag	1956	1962	0,03	0938	DA-1243 - Aust-Agder Krets av Norges Kvinne og Familieforbund	Organisasjon		10.5
DA-1260	Haugebo i Landvik	1688	1934	0,1	0904, 0924	DA-1260 - Haugebo i Landvik	Samling		
DA-1263	Knutson, Anton	1875	1977	0,2	0904	DA-1263 - Knutson, Anton	Person		
DA-1264	Knutson, Ivar	1906	1981	0,33	0904	DA-1264 - Knutson, Ivar	Person		
DA-1265	Thorkildsen, Gunvald Christian Bernhard	1850	1980	0,23	1001	DA-1265 - Thorkildsen, Gunvald Christian Bernhard	Person		
DA-1266	Coward, Dag James Major	1937	2000	0,02	0904	DA-1266 - Coward, Dag James Major	Person		

Arkivid	Arkivnavn	Startdato	Sluttdato	Hm	Kommune	Aktør/Aktører (ID + NAVN)	AKTORTYPEID	Nær.kat	Org.kat
DA-1267	Sletten i Holt	1755	1937	0,02	0914	DA-1267 - Sletten i Holt	Samling		
DA-1268	Sønedeled Lasteforening	1992	1997	0,02	0901	DA-1268 - Sønedeled lasteforening	Bedrift	*52.24	
PA-2397	Sønedeled lasteforening	1957	1994	0,1	0901	DA-1268 - Sønedeled lasteforening	Organisasjon		12.1
DA-1270	Tvedestrand husflidslag	1993	1999	0,04	0914	DA-1270 - Tvedestrand husflidslag	Organisasjon		10.3
DA-1271	Åmli husflidslag	1992	2000	0,05	0929	DA-1271 - Åmli husflidslag	Organisasjon		10.3
DA-1273	Fellesforbundet avdeling 18 Grimstad Fagforening	1900	1982	0,19	0904	DA-1273 - Fellesforbundet avdeling 18 Grimstad Fagforening	Organisasjon		6
DA-1274	Froland Verk	1788	1977	0,6	0919	DA-1274 - Froland Verk	Bedrift	*24.101	
DA-1353	Frolands Verk	1726	1884	0,02	0919	DA-1274 - Froland Verk	Bedrift	*24.101	
DA-1275	Voie, Nils Larsen	1867	1962	0,05	0914	DA-1275 - Voie, Nils Larsen	Person		
DA-1276	Arendal og omegn husflidslag	1980	2003	0,1	0906	DA-1276 - Arendal og omegn husflidslag	Organisasjon		8.4
DA-1277	Landvik Sparebank	1863	1993	5,9	0906, 0924	DA-1277 - Landvik Sparebank	Bedrift	*64.1	
DA-1278	Frøstrup, Haakon	1866	1933	0,05	0906	DA-1278 - Frøstrup, Haakon	Person		
DA-1279	Det Norske Nitridaktieselskap (DNN) - Nitriden	1912	1950	0,5	0906, 0917	DA-1279 - Det Norske Nitridaktieselskap (DNN) - Nitriden	Bedrift	*24.1	
DA-1357	Stokken folkeopplysningsråd	1948	1970	0,01	0916	DA-1279 - Det Norske Nitridaktieselskap (DNN) - Nitriden, DA-1357 - Stokken folkeopplysningsråd	Organisasjon		8.3
DA-1281	DA-1281 - Laura Reiersen. Jernvarebutikk	1888	1960	17,35	0904	DA-1281 - Laura Reiersen. Jernvarebutikk	Bedrift	*47.521	
DA-1282	Grigson, Edward Harvey. Skinnbrev	1635	1635	0,01		DA-1282 - Grigson, Edward Harvey	Samling		
DA-1285	Borøy, utskiftningsforretning	1835	1841	0,01	0914	DA-1285 - Borøy Vel	Organisasjon		9.6
DA-1286	Norske Siviløkonomers Forening	1959	1999	0,02	0900	DA-1286 - Norske Siviløkonomers Forening	Organisasjon		6
DA-1287	Ausel Kretslokale	1963	2005	0,17	0914	DA-1287 - Ausel Kretslokale	Organisasjon		9.6
DA-1290	Familien K. K. Lien	1917	1988	0,1	0921	DA-1290 - Familien K. K. Lien	Samling		
PA-2321	Lien, gårds- og familiearkiv	1752	1977	0,9	0906, 0921	DA-1290 - Familien K. K. Lien	Samling		
DA-1291	Arendal Rotaryklubb	1947	2006	0,96	0906	DA-1291 - Arendal Rotaryklubb	Organisasjon		9
DA-1127	Diktbok etter Petter T. Larsson	1880		0,02	0906, 0921	DA-1293 - Familien Larsson	Person		
DA-1293	Familien Larsson	1604	1873	0	0906	DA-1293 - Familien Larsson	Person		
DA-1294	Arendals Pilsens Venner	1995	2005	0,24	0906	DA-1294 - Arendals Pilsens Venner	Organisasjon		10



Arkivid	Arkivnavn	Startdato	Sluttdato	Hm	Kommune	Aktør/Aktører (ID + NAVN)	AKTORTYPEID	Nær.kat	Org.kat
DA-1295	Aust-Agder Caravan Club	1982		1,2	0900	DA-1295 - Aust-Agder Caravan Club	Organisasjon		4.6
PA-2188	Norsk Caravan Club, avd. Aust-Agder	2001	2007	0,2	0900	DA-1295 - Aust-Agder Caravan Club	Organisasjon		4.6
DA-1296	Løvland, Jørgen Gunnarson	1891	2004	0,3	0937, 0937a	DA-1296 - Løvland, Jørgen Gunnarson	Person		
PA-2554	Jørgen Gunnarson Løvlands brevsamling	1868	1905	0,01	0937	DA-1296 - Løvland, Jørgen Gunnarson	Person		
DA-1297	Grimstad håndverk- og industriforening	1848	1990	0,9	0904	DA-1297 - Grimstad håndverk- og industriforening	Organisasjon		2
DA-1298	Fjære bondekvinnelag	1932	1995	0,27	0904	DA-1298 - Fjære bondekvinnelag	Organisasjon		10.5
DA-1320	Eydehavn Museet - intervjuer	1983	1997	0,1	0906	DA-1320 - Eydehavn Museet	Bedrift	*91.02	
DA-1321	Iveland landbruksselskap	1865	1957	0,06	0935	DA-1321 - Iveland landbruksselskap	Organisasjon		1
DA-1322	Iveland bondelag	1931	1990	0,07	0935	DA-1322 - Iveland bondelag	Organisasjon		1
DA-1323	Iveland driftskredittlag	1969	1991	0,01	0935	DA-1323 - Iveland driftskredittlag	Bedrift	*64.92	
DA-1324	Stokken Arbeideridrettslag	1934	1938	0,2	0906	DA-1324 - Stokken Arbeideridrettslag	Organisasjon		10.1
DA-1333	Lauvland, John	1917		0,01	0929	DA-1333 - Lauvland, John	Person		
DA-1336	Jernbaneforeningen i Lillesand	1905	1925	0,01	0926	DA-1336 - Jernbaneforeningen i Lillesand	Organisasjon		4.9
DA-1337	Norsk skibsførerforening i Lillesand	1892	1896	0,02	0926	DA-1337 - Norsk skibsførerforening i Lillesand	Organisasjon		6
DA-1338	Lillesand og omegns totalavholdsforening	1874	1913	0,04	0926	DA-1338 - Lillesand og omegns totalavholdsforening	Organisasjon		9.1
DA-1339	Sosialdemokratisk forening	1992	1997	0,03	0906	DA-1339 - Sosialdemokratisk forening	Organisasjon		12
DA-1340	Arendal og omegns bygningsarbeiderforening	1943	1982	0,07	0906	DA-1340 - Arendal og omegns bygningsarbeiderforening	Organisasjon		6
DA-1341	Eydehavn og Saltrød arbeiderlag	1988	1998	0,04	0906	DA-1341 - Eydehavn og Saltrød arbeiderlag	Organisasjon		6
DA-1342	Flosta og Strengereid arbeiderlag	1984	2000	0,05	0914	DA-1342 - Flosta og Strengereid arbeiderlag	Organisasjon		6
DA-1343	Arendal Arbeiderparti	1967	1993	0,6	0906	DA-1343 - Arendal Arbeiderparti	Organisasjon		12.1
DA-1344	1. Eydehavn speidergruppe NSF	1948	2003	4,5	0906	DA-1344 - 1. Eydehavn speidergruppe NSF	Organisasjon		10.3
DA-1347	Hisøy arbeiderparti	1945	1986	0,1	0922	DA-1347 - Hisøy arbeiderparti	Organisasjon		12.1
DA-1349	Tvedestrand arbeiderparti	1911		0,17	0914	DA-1349 - Tvedestrand arbeiderparti	Organisasjon		12.1
DA-1350	Legatstyret for Alexander Møllers barneasyl	1799	1999	1	0906	DA-1350 - Legatstyret for Alexander Møllers barneasyl	Organisasjon		9
DA-1351	Saxe, Ludvig	1823	1986	1,9	0906, 0921	DA-1351 - Saxe, Ludvig	Person		

Arkivid	Arkivnavn	Startdato	Sluttdato	Hm	Kommune	Aktør/Aktører (ID + NAVN)	AKTORTYPEID	Nær.kat	Org.kat
DA-1354	Rise og Løddesøl Ungdomslag	1894	2002	0,22	0906	DA-1354 - Rise og Løddesøl Ungdomslag	Organisasjon		10.6
DA-1356	Tvedestrand Bridgeklubb	1938	1991	0,04	0914	DA-1356 - Tvedestrand Bridgeklubb	Organisasjon		10
DA-1359	Holt pensjonistforening	1986	2007	0,06	0914	DA-1359 - Holt pensjonistforening	Organisasjon		10.9
DA-1361	Øyestad Spareforening	1913	1937	0,11	0920	DA-1361 - Øyestad Spareforening	Organisasjon		3
DA-1362	Woller	1754	1945	0,25	0920	DA-1362 - Woller	Samling		
DA-1363	Grimstad Turn- og idrettsforening	1865	1989	0	0904	DA-1363 - Grimstad Turn- og idrettsforening	Organisasjon		10.1
FO-1001	Angermann, Knut	1840	1900	0	0904	FO-1001 - Angermann, Knut	Person		
FO-1002	Løvgren, Finn	1901	1920	0	0904	FO-1002 - Løvgren, Finn	Samling		
FO-1003	Vilshammer, Theodor	1864	1950	0,02	0906	FO-1003 - Vilshammer, Theodor	Person		
PA-2571	Finndøla kraftverk	1970		2,9	0831	KA0900-910 - Aust-Agder Kraftverk, PA-2567 - Finndøla kraftverk	Bedrift	*35.11	
PA-2441	Tvedestrand folkebiblioteks fotosamling	1880	1980	0,4	0914	KA0902 - Tvedestrand kommune	Samling		
PA-2429	Politisk ledelse Arendal kommune			0	0906	KA0906 - Arendal kommune	Forvaltningsorgan		
PA-1019	Tvedestrand Totalavholdslag	1876	1970	0,2	0914	PA- 1019 - Tvedestrand Totalavholdslag	Organisasjon		9.1
PA-1022	Tvedestrand blandede kor	1941	1944	0,02	0914	PA- 1022 - Tvedestrand blandede kor	Organisasjon		10.4
PA-1000_10	C. H. Sørensen & Sønner, Skipsjournaler og skipsdagbøker II	1932	1990	12,5	0906	PA-1000_10 - C. H. Sørensen & Sønner	Bedrift	*50	
PA-1000_3	Barken "Ariadne"	1875	1999	0,04	0914	PA-1000_3 - Bark "Ariadne"	Bedrift	*52.22	
PA-1000_4	Østerholt i Gjerstad	1836	1921	0,01	0911	PA-1000_4 - Østerholt i Gjerstad	Bedrift	*A	
PA-1000_6	Haavik, Arthur	1919		0	0906	PA-1000_6 - Haavik, Arthur	Person		
PA-1000_7	Songe Husmorlag	1947	1988	0,12	0914	PA-1000_7 - Songe Husmorlag	Organisasjon		10.5
PA-1000_9	Dikken barnehage	1981	2000	0,9	0901	PA-1000_9 - Dikken barnehage	Bedrift	*88.911	7.1
PA-1001	Blakstad, Ragnvald	1888	1932	0,1	0901	PA-1001 - Blakstad, Ragnvald	Person	*35.11	2
PA-1003	Arendals Bogtrykkeri	1874	1897	0,01	0906	PA-1003 - Arendals Bogtrykkeri	Bedrift	*58	
PA-1004	Føreids rederi	1887	1920	0,3	0904	PA-1004 - Føreids rederi	Bedrift	*50	
PA-1005	Aust-Agder Krigsseilerforening	1969	2001	1	0900	PA-1005 - Aust-Agder Krigsseilerforening	Organisasjon		9
PA-1006	Andersen, Albert. Skipsreder	1903	1906	0,03	0904	PA-1006 - Andersen, Albert. Skipsreder	Bedrift	*50	





Arkivid	Arkivnavn	Startdato	Sluttdato	Hm	Kommune	Aktør/Aktører (ID + NAVN)	AKTORTYPEID	Nær.kat	Org.kat
PA-1726	Andersen, Albert	1903	1906	0,02	0904	PA-1006 - Andersen, Albert. Skipsreder	Bedrift	*50	
PA-1007	Ole Lunds skjønnskriftsamling	1860	1889	0,04	0915, 0916, 0937, 0937a	PA-1007 - Lund, Ole	Samling		
PA-1008	PA-1008 - Glettes, Ivar. Sogneprest	1850	1974	0,4	0911	PA-1008 - Glettes, Ivar. Sogneprest	Samling		
PA-1830b	Barbu AS. Kraftverk	1899	1915	0,03	0906	PA-1009 - Barbu AS	Bedrift	*35.1	
PA-1009	Barbu AS	1898	1918	5,15	0906	PA-1009 - Barbu AS	Bedrift	*35.111	
PA-1010	Gjømle i Fjære	1854	1901	0,07	0923	PA-1010 - Gjømle i Fjære	Bedrift	*A	
PA-2408	Fotosamling fra Tore Knutsen	1970	1995	5,6	0906	PA-1011 - Knutsen, Tore	Bedrift	*74.2	
PA- 1012	Kulturismeprojektet i Nedre Setesdal	1987	1991	0,6	0935, 0937, 0938	PA-1012 - Kulturismeprojektet i Nedre Setesdal	Bedrift	*79.909	
PA-2409	Fred Schönbergs fotosamling	1900	1950	7,8	0901	PA-1012 - Schönberg, Fred	Bedrift	*74.2	
PA-2417	Fløistadsamlingen	1886	1987	94,5	0904	PA-1013 - Fløistad, Ivar Maurits, PA-2249 - Fløistadsamlingen	Samling		
PA-1014	Andersen, Terje. Kaptein	1863	1936	0,1	0906, 0916	PA-1014 - Andersen, Terje. Kaptein	Person		
PA-2410	Hvidstens fotoarkiv	1930	1973	58,4	0906	PA-1015 - Hvidsten, Trygve	Bedrift	*74.2	
PA-2411	Fotohuset, Lillesand	2010		16	0926, 0906, 0914	PA-1016 - Hoff, Bjørn Øyvind	Bedrift	*74.2	
PA-2415	Hoff foto, Arendal	1965	2010	42,4	0906	PA-1016 - Hoff, Bjørn Øyvind	Bedrift	*74.2	
PA-2423	Hoff foto Tvedestrand	1969	1982	8,5	0914	PA-1016 - Hoff, Bjørn Øyvind	Bedrift	*74.2	
PA-2426	Hoff foto	1965	2010	2,4	0906	PA-1016 - Hoff, Bjørn Øyvind	Bedrift	*74.2	
PA-2416	Fotosamling fra Fotohuset Langbrygga	1946	1990	1,4	0906	PA-1016 - Hoff, Bjørn Øyvind	Bedrift	*74.2	
PA-2414	Tiden. Fotosamling	1970	1982	3,4	0906	PA-1017 - Tiden	Bedrift	*35.1	
PA-1018	Steen, Erling	1887	1985	0,01	0906, 0916	PA-1018 - Steen, Erling	Person		
PA-1481	Familien Steens samlinger	1700	1800	0,01	0906	PA-1018 - Steen, Erling, PA-1481 - Familien Steens samling	Person		
PA-2419	Gangestad, Annie	1900	1950	49,6	0906, 0920	PA-1019 - Gangestad, Annie	Bedrift	*74.2	
PA-2424	Wiederø-bilder	1947	1970	0,4	0900	PA-1020 - Wiederøe flyfoto	Samling		
PA-2434	Wiederøbilder			1,2	0906, 0921	PA-1020 - Wiederøe flyfoto	Samling		

Arkivid	Arkivnavn	Startdato	Sluttdato	Hm	Kommune	Aktør/Aktører (ID + NAVN)	AKTORTYPEID	Nær.kat	Org.kat
PA-2439	Wiederøbilder	1947	1970	0,4	0906, 0917, 0918a	PA-1020 - Wiederøe flyfoto	Samling		
PA-2442	Wiederøbilder	1947	1955	1,6	0904	PA-1020 - Wiederøe flyfoto	Samling		
PA-2451	Wiederøbilder	1947	1970	0,2	0906, 0920	PA-1020 - Wiederøe flyfoto	Samling		
PA-2425	Hvoslef, Kjell Lund	1949	1990	17,8	0906	PA-1021 - Hvoslef, Kjell Lund	Bedrift	*74.2	
PA-2420	Statens filmsentral	1960	1979	3	0900	PA-1022 - Statens Filmsentral	Forvaltningsorgan		
PA-1069	Fosstveit, Lars	1890	1970	0,36	0914	PA-1023 - Losje Dalens Vern, PA-1069 - Fosstveit, Lars	Organisasjon		9.1
PA-1024	Bjorvatn, Aslak	1924	1978	0,05	0928	PA-1024 - Bjorvatn, Aslak	Person		
PA-1025	Tvedestrand skytterlag	1890	1915	0,01	0914	PA-1025 - Tvedestrand skytterlag	Organisasjon		10.2
PA-2421	Sørlandske Tidende	1959	1974	1,2	0906	PA-1027 - Sørlandske Tidende	Bedrift	*58.13	
PA-1028	Kirkebygdens kvegavlforening	1906	1968	0,01	0914	PA-1028 - Kirkebygdens kvegavlforening	Organisasjon		1.1
PA-1029	Fosstveit, Magda	1913	1962	0,1	0914	PA-1029 - Fosstveit, Magda	Person		
PA-1030	Woie, Lars Olsen	1868	1918	0,1	0906, 0918	PA-1030 - Woie, Lars Olsen	Person		
PA-1031	Bjorvatn, Øyvind. Stortingsrepresentant	1971	1972	0,01	0914	PA-1031 - Bjorvatn, Øyvind. Stortingsrepresentant	Person		
PA-1032	Jensens Rederier AS	1928	1981	2,2	0906	PA-1032 - Jensens Rederier AS, PA-1244 - Jensen, Jørgen Petter	Bedrift	*50	
PA-2428	Sjeggstad, Per			0	0906	PA-1033 - Sjeggstad, Per	Samling		
PA-1323	Lorentzen, Kristian Leonard	1862	1969	0,1	0906. 0922	PA-1034 - Lorentzen, Kristian Leonard	Person		
PA-1035	PA-1035 - E. G. Andreassen. Kolonialforretning	1922	1953	0,07	0914	PA-1035 - E. G. Andreassen. Kolonialforretning	Bedrift	*47.1	
PA-2445	Gustav Robert Nordberg	1900	1930	0,3	0914	PA-1036 - Nordberg, Gustav Robert	Bedrift	*74.2	
PA-2435	Lommerud, Kristoffer	1965	1972	0,4	0904	PA-1037 - Lommerud, Kristoffer	Samling		
PA-1038	Aust-Agder Rederforening	1906	1990	0,3	0900	PA-1038 - Aust-Agder Rederforening	Organisasjon		5
PA-1039	Arendals Arkiv (AA-samlingen)	1341		8,4	0906	PA-1039 - Arendal skoles offentlige Bibliotech og Musæum	Samling		
PA-2566	Aust-Agder-Brevsamling	1401	1700	3,2	0900	PA-1039 - Arendal skoles offentlige Bibliotech og Musæum	Samling		
PA-2178	Abrahamsen, Sverre	1884	1953	0,01	0901	PA-1040 - Abrahamsen, Sverre	Person		





Arkivid	Arkivnavn	Startdato	Sluttdato	Hm	Kommune	Aktør/Aktører (ID + NAVN)	AKTORTYPEID	Nær.kat	Org.kat
PA-1040	Risørflekken, Lagsavis	1925	1927	0,02	0901	PA-1040 - Abrahamsen, Sverre, PA-2178 - Risør frisinnete ungdomslag	Organisasjon		10.6
PA-2437	Eide, Christian			0,6	0906	PA-1041 - Eide, Christian	Samling		
PA-1042	Arendal og omegns fredslag	1932	1938	0,01	0906	PA-1042 - Arendal og omegns fredslag	Organisasjon		8.5
PA-1043	Arendal og omegn lokallag av språklig samling	1960	1964	0,05	0906	PA-1043 - Arendal og omegn lokallag av språklig samling	Organisasjon		8.2
PA-2446	Friluftsføret	1994		0,1	0906	PA-1044 - Frøstrup, Johan Christian	Samling		
PA-2447	Aarak, Anne Marit			0,2		PA-1045 - Aarak, Anne Marit	Samling		
PA-1046	Flateland i Vegusdal	1787		0,01	0928, 0933	PA-1046 - Flateland i Vegusdal	Bedrift	*A	
PA-1047	Flosta i Flosta			0,02	0906, 0916	PA-1047 - Flosta i Flosta	Bedrift	*A	
DA-1010	Flosta Historielag			0,47	0906, 0916	PA-1048 - Flosta Historielag	Organisasjon		8.6
PA-1050	Flosta Røde Kors	1957	1975	0,02	0906, 0916	PA-1050 - Flosta Røde Kors	Organisasjon		9.2
PA-1051	Flosta sjømannsmisjon	1874	1934	0,04	0906, 0916	PA-1051 - Flosta sjømannsmisjon	Organisasjon		11.2
PA-1052	Flosta sykepleieforening	1912	1979	0,07	0906, 0916	PA-1052 - Flosta sykepleieforening	Organisasjon		6
PA-1053	Fløystad, Ivar	1900		0,07	0906	PA-1053 - Fløystad, Ivar	Samling		
PA-2449	Aust-Agders historie (800-1350)	1980		0,3	0900	PA-1054 - Låg, Torbjørn	Samling		
PA-2452	Lokalhistorie Øyestad	1979	1981	0,2	0906	PA-1055 - Arne Johannes Myrdal	Samling		
PA-1057	Folketanken AS	1919	1944	0,3	0901	PA-1057 - Folketanken AS	Bedrift	*58.14	
PA-2455	Dannevig, Birger	1950	1960	0,2	0906	PA-1058 - Dannevig, Birger	Samling		
PA-1060	Samling av forretningsarkiv. A-Å	1550	1978	18,3	0900	PA-1060 - Forretningsarkiv A-Å, PA-1769 - Arendals Møbelfabrikk, PA-2521 - Oxefjordens indbyrdes Assuranceselskab	Samling		
PA-1061	Jakt "Forsøget"	1860	1883	0,01	0906	PA-1061 - Jakt "Forsøget"	Bedrift	*50.201	
PA-1063	Fortøyningsringer på Borøya	1890	1942	0,01	0914	PA-1063 - Fortøyningsringer på Borøya	Samling		
PA-1064	Fosbæk Bruk AS	1911	1997	23,85	0926	PA-1064 - Fosbæk Bruk AS	Bedrift	*16	
PA-1065	Foss, Wilhelm. Reder	1881	1885	0,02	0921	PA-1065 - Foss, Wilhelm	Person		
PA-1066	Familien Fosses samling	1905	1960	0,02	0920	PA-1066 - Familien Fosse	Person		
PA-1068	Fossefamilien, Nedenes Jenteskole	1859	1957	0,1	0920	PA-1068 - Fossefamilien, Nedenes Jenteskole	Samling		

Arkivid	Arkivnavn	Startdato	Sluttdato	Hm	Kommune	Aktør/Aktører (ID + NAVN)	AKTORTYPEID	Nær.kat	Org.kat
PA-1070	Fostvedt Træsliperi AS	1936	1970	1,1	0914	PA-1070 - Fostvedt Træsliperi AS	Bedrift	*16	
PA-1073	Foto, fag			6,2	0900	PA-1073 - Foto, fag	Samling		
PA-1076	Fotografier fra Arendalsområdet	1940	1949	0,02	0906	PA-1076 - Fotografier fra Arendalsområdet	Samling		
PA-1077	Bark "Fox"	1908		0,03	0906	PA-1077 - Bark "Fox"	Bedrift	*50	
PA-1079	Frednes i Arendal	1870		0,1	0906	PA-1079 - Frednes i Arendal	Bedrift	*A	
PA-1080	Frihug Ungdomslag	1892	1986	0,12	0918a, 0906	PA-1080 - Frihug Ungdomslag	Organisasjon		10.6
PA-1081	Friisø, Anders Henriksen	1890	1912	0,01	0916	PA-1081 - Friisø, Anders Henriksen	Bedrift	*30.1	
PA-1082	Froland Handelsforening	1923	1926	0,02	0919	PA-1082 - Froland Handelsforening	Bedrift	*47.11	
PA-1083	Froland Jernverk	1810	1813	0,4	0919	PA-1083 - Froland Jernverk	Bedrift	*24.101	
PA-1084	Froland kommunale elektricitetsverk	1913	1919	0,07	0919	PA-1084 - Froland kommunale elektricitetsverk	Bedrift	*35.1	
PA-1090	Froland og Mykland Historielag			0,07	0919, 0932	PA-1090 - Froland og Mykland Historielag	Organisasjon		8.6
PA-1092b	Fürst, Wittus Juell	1741	1936	0,27	0906	PA-1092 - Fürst, Wittus Juell	Person		
PA-1092c	Fürst, Johan E. Skips.	1799		0,02	0906	PA-1092 - Fürst, Wittus Juell	Person		
DA-1065	Juell Fürst Wittus	1814	1838	0,05	0906	PA-1092 - Fürst, Wittus Juell	Person		
PA-1093	Furukollen Etterbehandlingshjem	1945	1994	0,45	0906	PA-1093 - Furukollen etterbehandlingshjem	Bedrift	*86	
PA-1096	Skute "Føderaadet"	1833	1846	0,01	0914	PA-1096 - Skute "Føderaadet"	Bedrift	*50	
PA-1097	Arendal Lotteforening	1940	1969	0,4	0906	PA-1097 - Arendal Lotteforening	Organisasjon		10.5
PA-1886	Dameforeninger i Arendal	1934	1984	0,36	0906	PA-1097 - Arendal Lotteforening, PA-1503 - Arendal og Omegn Kvinneråd, PA-1886 - Dameforeningen Vern, PA-1888 - Yrkeskvinnens klubb	Organisasjon		10.5
PA-1098	Scott, Gabriel. Samling	1870	1998	0,9	0906	PA-1098 - Scott, Gabriel	Person		
PA-1098.a	Scott, Gabriel, komite, byste	1970	1974	0,03	0906	PA-1098 - Scott, Gabriel	Person		
PA-1099	Gahrson	1826	1875	0,01	0919	PA-1099 - Gahrson	Person		
PA-1100	Gamlebyen skole. Arendal Kvinneforening	1879	1963	0,03	0906	PA-1100 - Gamlebyen skole. Arendal Kvinneforening	Organisasjon		11.4
PA-1101	Øvre Gartha i Holt	1670	1850	0,1	0914a	PA-1101 - Øvre Gartha i Holt	Bedrift	*A	
PA-2573	Gauslaa, Noan Christian.	1882	1922	0,45	0905	PA-1102 - Gauslaa, Noan Christian	Person		





Arkivid	Arkivnavn	Startdato	Sluttdato	Hm	Kommune	Aktør/Aktører (ID + NAVN)	AKTORTYPEID	Nær.kat	Org.kat
PA-2574	Bostonklubben og skolenotater	1884	1890	0,12	0906	PA-1102 - Gauslaa, Noan Christian, PA-2569 - Thor Fladmark	Person		
PA-1103	Norsk-Britisk-Amerikansk Forening	1951	1963	0,05	0900	PA-1103 - Norsk-Britisk-Amerikansk Forening	Organisasjon		8
PA-1104	Smith-Petersen, Gerhard	1883	1904	4,9	0904	PA-1104 - Smith-Petersen, Gerhard	Bedrift	*52.292	
PA-1106	Gislesen, Halvor. Lærer og kirkesanger	1831	1906	0,01	0911	PA-1105 - Gislesen, Halvor	Person		
DA-1025	Selskabet Gjerestad og Sønneløv Sognes Vel	1811	1900	0,11	0911	PA-1106 - Gjerstad Historielag	Organisasjon		8.6
DA-1026	Gjerstad Historielag	1900		0,01	0911	PA-1106 - Gjerstad Historielag	Organisasjon		8.6
DA-1027	Gjerstad Historielag			0,67	0911	PA-1106 - Gjerstad Historielag	Organisasjon		8.6
PA-1107	Gjerstad Trelastbolag	1881	1921	0,25	0911	PA-1107 - Gjerstad Trelastbolag	Bedrift	*16.1	
PA-1108	Gjerustad i Vegusdal	1851		0,01	0934	PA-1108 - Gjerustad i Vegusdal	Bedrift	*A	
PA-1109	Gjevdestøyl	1943	1949	0,1	0929	PA-1109 - Gjevdestøyl	Organisasjon		4.6
PA-1110	Arendal Lærerlag	1928	1990	1,2	0906	PA-1110 - Arendal Lærerlag	Organisasjon		6
PA-1111	Gjøvdal Fotballag	1927	1931	0,01	0929, 0930	PA-1111 - Gjøvdal Fotballag	Organisasjon		10.1
PA-1112	Gjøvdal Indremisjonslag	1925	1981	0,02	0929, 0930	PA-1112 - Gjøvdal Indremisjonslag	Organisasjon		11.3
PA-1113	Gjøvdal misjonsforening	1896	1967	0,03	0929	PA-1113 - Gjøvdal misjonsforening	Organisasjon		11
PA-1116	Øvre Gjøvdal Kvinneforening	1895	1915	0,01	0900, 0929, 0930	PA-1116 - Øvre Gjøvdal Kvinneforening	Organisasjon		10.5
PA-1117	Gjøvdal, Tovdal, Åmli. Menighetene	1856	1953	0,1	0929, 0930, 0931	PA-1117 - Gjøvdal, Tovdal, Åmli. Menighetene	Organisasjon		11
PA-1118	Gjøvland i Åmli	1800	1847	0,01	0929	PA-1118 - Gjøvland i Åmli	Bedrift	*A	
PA-1119	Gjøvland, Halvor Terjesen			0,01	0929	PA-1119 - Gjøvland, Halvor Terjesen	Person		
PA-1122	Gloserhei Gruvearbeiderforening	1940	1979	0,12	0919	PA-1122 - Gloserhei Gruvearbeiderforening	Organisasjon		6
PA-1123	Torjussen, Anders	1906	1930	0,15	0918	PA-1123 - Engelskjønn, PA-1123a - Torjussen, Anders	Bedrift	*A	
PA-1124	Grand Barbersalong, Even Myhre	1922	1951	0,3	0906	PA-1124 - Myhre, Even	Bedrift	*96.02	
PA-1126	Grebstad, Peter Jørgensen	1809		0,01	0904	PA-1126 - Grebstad, Peter Jørgensen	Person		
PA-1127a	Grefstad & Herlofsen	1862	1931	17,9	0906	PA-1127 - Grefstad & Herlofsen	Bedrift	*50	
PA-1128	Grimnes, Ole. Kolonialforretning	1933	1974	13,25	0926	PA-1128 - Grimnes, Ole. Kolonialforretning	Bedrift	*47.1	

Arkivid	Arkivnavn	Startdato	Sluttdato	Hm	Kommune	Aktør/Aktører (ID + NAVN)	AKTORTYPEID	Nær.kat	Org.kat
PA-1129	Grimstad gjensidige Fragtassuranceforening	1876	1925	5,4	0904	PA-1129 - Grimstad gjensidige Fragtassuranceforening	Bedrift	*65.12	
PA-1130	Grimstad blanda sangkor	1908	1958	0,12	0904	PA-1130 - Grimstad blanda sangkor	Organisasjon		10.4
PA-1135	Grimstad og Omegns Havebrukslag	1923		0,03	0904	PA-1135 - Grimstad og Omegns Havebrukslag	Organisasjon		1
PA-1136	Grimstad og Oplands Handelsbank	1915	1932	18,1	0904	PA-1136 - Grimstad og Oplands Handelsbank	Bedrift	*64.1	
PA-1137	Grimstad Sangforening	1861	1976	1	0904	PA-1137 - Grimstad Sangforening	Organisasjon		10.4
PA-1138	Grimstad Sjømannsforening	1907		0,01	0904	PA-1138 - Grimstad Sjømannsforening	Organisasjon		9
PA-1139	Grimstad Sparebank			5,45	0904	PA-1139 - Grimstad Sparebank	Bedrift	*64.1	
PA-1142	Kunstforeningen i Arendal	1931	1974	0,33	0906	PA-1142 - Kunstforeningen i Arendal	Organisasjon		8.4
PA-1143	Grimstadbanen	1879	1960	3,3	0904	PA-1143 - Grimstadbanen	Bedrift	*49.1	
PA-1144	Grundesund Feavlslag	1902	1960	0,04	0901	PA-1144 - Grundesund Feavlslag	Organisasjon		1.1
PA-1764	Konservative foreninger i Arendal og Barbu	1883	1923	0,07	0906	PA-1145 - Grunnlovsvennernes Forening, PA-1681 - Yngres Konservative Forening, PA-1764 - Arendals Konservative Forening, PA-1829 - Barbo Grunnlovsforening	Organisasjon		12
PA-1147	Gundersen, Louis	1935	1961	0,02	0901	PA-1147 - Gundersen, Louis	Samling		
PA-1148	Gundersen, Thomas Ime	1876	1886	0,01	1002	PA-1148 - Ihme, Thomas Gundersen	Person		
DA-1036	Gurebo i Landvik	1796	1905	0,82	0904, 0924	PA-1151 - Gurebo i Landvik	Bedrift	*A	
PA-2374	Guttormsen, Ludvig	1828	1961	0,12	0904	PA-1152 - Guttormsen, Ludvig	Person		
PA-1153	Hagelia, Magnhild	1921		0,02	0911	PA-1153 - Hagelia, Magnhild	Person		
PA-1154	Halvorsen, Gustav	1826	1924	0,01	0904, 0924	PA-1154 - Halvorsen, Gustav	Person		
PA-1155	Hammen, Klemmet			0,6	0906	PA-1155 - Hammen, Klemmet	Samling		
PA-1157	Hammer, Simon Christian	1862	1874	0,07	0906	PA-1157 - Hammer, Simon Christian	Bedrift	*50	
PA-1158	Hannevig			25	0906	PA-1158 - Hannevig	Bedrift	*50	
PA-1159	Hansen, Mærdø	1856	1941	0,13	0922	PA-1159 - Hansen, Hans Emil og Kristian August	Samling		
PA-1161	Hansen, John	1891	1892	0,02	0906	PA-1161 - Hansen, John	Bedrift	*50	
PA-1162	Hansen, Meta	1932	1938	0,03	0926	PA-1162 - Hansen, Meta	Samling		
PA-1164	Harstveit i Gjøvdal	1871	1881	0,06	0929, 0930	PA-1164 - Harstveit i Gjøvdal	Bedrift	*A	





Arkivid	Arkivnavn	Startdato	Sluttdato	Hm	Kommune	Aktør/Aktører (ID + NAVN)	AKTORTYPEID	Nær.kat	Org.kat
PA-1166	Hasseldalen og Fevik. Skipsbygning	1916	1922	0,02	0904	PA-1166 - Hasseldalen og Fevik	Bedrift	*30.1	
PA-1167	Hauge, Tom Selmer	1857	1875	0,25	0921	PA-1167 - Hauge, Tom Selmer	Person		
PA-1168	Hauge. Rederiarkiv	1934	1957	1	0921	PA-1168 - Hauge Rederiarkiv	Bedrift	*50	
PA-1169	Haugen i Gjerstad	1824	1825	0,01	0911	PA-1169 - Haugen i Gjerstad	Bedrift	*A	
PA-1170	Haugen, Kittel Olsen	1848	1882	0,01	0901, 0913	PA-1170 - Haugen, Kittel Olsen	Bedrift	*A	
PA-1172	Haugland Fellesbeite	1970	1986	0,08	0919	PA-1172 - Haugland Fellesbeite	Organisasjon		1.1
PA-2383	Havig, Konrad Magnus. Samling	1933	1980	0,35	0906	PA-1173 - Havig, Konrad Magnus	Samling		10.4
PA-1173	Havig, Konrad Magnus. Kontorarkiv	1946	1975	2,6	0903	PA-1173 - Havig, Konrad Magnus	Samling		
PA-1174	Havnegata 5, Arendal	1868	1943	0,02	0906	PA-1174 - Havnegata 5, Arendal	Bedrift	*L	
PA-1176	Havsøya i Hisøy	1786	1919	0,02	0906, 0922	PA-1176 - Havsøya i Hisøy	Bedrift	*A	
PA-1178	Heimatt, lagavis	1912	1915	0,03	0923	PA-1178 - Heimatt, lagavis. Fjære mållag	Organisasjon		8.2
PA-1179	Heimefronten i Risør	1945	1946	0,05	0901	PA-1179 - Heimefronten i Risør	Samling		
PA-1180	Helle i Moland	1760	1870	0,12	0918a, 0906	PA-1180 - Helle i Moland	Bedrift	*A	
PA-1181	Helsevesen			0	0900	PA-1181 - Helsevesen	Bedrift	*Q	
PA-1182	Henrichsen, Henrik Anton. Kemner	1821	1886	0,02	0900	PA-1182 - Henrichsen, Henrik Anton. Kemner	Samling		
PA-1183	Henrichsen, Henrik. Advokat	1950	1976	13,15	0906	PA-1183 - Henrichsen, Henrik. Advokat	Bedrift	*69.1	
PA-1184	Henrichsen, Leif	1940	1945	0,01	0906	PA-1184 - Henrichsen, Leif	Person		
PA-1185	Henschien	1862	1891	0,18	0926	PA-1185 - Henschien	Person		
PA-1186	Bark "Herlof Herlofsen"	1901	1912	0,02	0906	PA-1186 - Bark "Herlof Herlofsen"	Bedrift	*50	
PA-1188	Herlofsen, N.B.			0,02	0906	PA-1188 - Herlofsen, N.B.	Person		
PA-1244	Herlofson, Ole & Herlof & Anna og Furst Båtbyggeri	1786	1927	0,5	0906	PA-1189 - Herlofsen, Ole & Herlof & Anna, PA-2432 - Furst Baadbyggeri	Person		
PA-1190	Bark "Hermod"	1899	1901	0,01	0926	PA-1190 - Bark "Hermod"	Bedrift	*50	
PA-1192	Familien Hillgaard	1906	1948	0	0914	PA-1192 - Familien Hillgaard	Person		
PA-1193	His i Hisøy. Grunnbok for løpenr. 633a	1840	1902	0,03	0922	PA-1193 - His i Hisøy	Bedrift	*A	
PA-1195	Hjelmtveit, Nils	1925	1979	0,55	0906	PA-1195 - Hjelmtveit, Nils	Person		

Arkivid	Arkivnavn	Startdato	Sluttdato	Hm	Kommune	Aktør/Aktører (ID + NAVN)	AKTORTYPEID	Nær.kat	Org.kat
PA-1197	Madam Steenersen, Nille Birgitte Tellefsdatter Vee			0,01	0926	PA-1197 - Hognestad, Randi	Person		
PA-1198	Holders, Rasmus. Losoldermann	1763	1855	0,01	0906	PA-1198 - Holders, Rasmus. Losoldermann	Person		
PA-1199	Holm, Karl	1864	1944	0,01	0906	PA-1199 - Holm, Karl	Person		
PA-1201	Holmen verft	1945	1970	2,4	0901	PA-1201 - Holmen verft	Bedrift	*30.1	
DA-1049	Holt Idrettsforening og støtteforbund I.F.H.			0,15	0914	PA-1205 - Holt Idrettsforening	Organisasjon		10.1
DA-1050	Holt idrettsforening	1906	1989	0,5	0914	PA-1205 - Holt Idrettsforening	Organisasjon		10.1
DA-1051	Holt Idrettslag	1922	1978	0,12	0914	PA-1205 - Holt Idrettslag	Organisasjon		10.1
PA-1208	Holt Mølle og Frørenseri	1927	1971	0,4	0914	PA-1208 - Holt Mølle og Frørenseri	Bedrift	*10.61	
PA-1209	Tønnesen, Kristian. Holt Seminar	1845	1846	0,02	0914	PA-1209 - Tønnesen, Kristian	Person		
PA-1210	Holt Skogeierlag	1904	1962	0,22	0914a	PA-1210 - Holt Skogeierlag	Organisasjon		1
PA-1211	Holt, prester	1724	1891	0,1	0914a	PA-1211 - Holt, prester	Samling		
PA-1213	Gårdene Homme og Søndeled	1841	1889	0,02	0901, 0913	PA-1213 - Gårdene Homme og Søndeled	Bedrift	*02	
PA-1218	Homstøl i Froland	1860	1912	0,02	0919	PA-1218 - Homstøl i Froland	Samling		
PA-1219	Hovatn i Froland	1790	1897	0,03	0911	PA-1219 - Hovatn i Froland	Bedrift	*A	
PA-1220	Hovland, Arnt Theodor. Gullsmed	1871	1936	0,02	0906	PA-1220 - Hovland, Arnt Theodor. Gullsmed	Bedrift	*47.772	
PA-1222	Hurv i Froland	1850	1901	0,01	0919	PA-1222 - Hurv i Froland	Bedrift	*A	
PA-1223	Hurvenes i Froland	1847	1901	0,02	0919	PA-1223 - Hurvenes i Froland	Bedrift	*A	
PA-1225	Hushovd, Ola Gunnulfsen	1876	1882	0,01	0932	PA-1225 - Hushovd, Ola Gunnulfsen	Person		
PA-1226	DS Hvalens Interessentskab	1875	1888	0,02	0906	PA-1226 - DS Hvalens Interessentskab	Bedrift	*50.204	
PA-1227	Hvite Bånd-foreningen og Risør barnehjem	1915	1969	0,12	0901	PA-1227 - Hvitebåndforening i Risør, PA-1227a - Risør barnehjem	Legat		9.1
PA-1929a	Høvdingen idrettslag	1946		0,35	0926	PA-1229 - Høvdingen idrettslag	Organisasjon		10.1
PA-1230	Høvåg frivillige fattigpleie	1902	1958	0,02	0927	PA-1230 - Høvåg frivillige fattigpleie	Organisasjon		9.2
PA-1231	Høvåg Indremisjons Ungdomsforening	1939		0,01	0927	PA-1231 - Høvåg Indremisjons Ungdomsforening	Organisasjon		11
PA-1232	Håndverkernes Sparekasse	1914	1973	0,4	0904	PA-1232 - Håndverkernes Sparekasse	Bedrift	*64.1	
DA-1061	Igland i Landvik	1399	1980	2,9	0904, 0924	PA-1235 - Igland i Landvik	Bedrift	*A	





Arkivid	Arkivnavn	Startdato	Sluttdato	Hm	Kommune	Aktør/Aktører (ID + NAVN)	AKTORTYPEID	Nær.kat	Org.kat
PA-1236	Innjord, Sverre Paul Maurits Andersen	1832		0,01	0921	PA-1236 - Innjord, Sverre Paul Maurits Andersen	Samling		
PA-1237	Interkommunalt samarbeid Aust-Agder			0	0900	PA-1237 - Interkommunalt samarbeid Aust-Agder	Organisasjon		13
PA-1238	Familien Irgens			0,03	0906	PA-1238 - Familien Irgens	Person		
PA-1239	Isaac Kallevig & Søn	1857	1923	5,85	0906	PA-1239 - Isaac Kallevig & Søn	Bedrift	*50	
PA-1241	Iveland Helselag	1921	1963	0,05	0935	PA-1241 - Iveland Helselag	Organisasjon		9.2
PA-1242	Jahnsen foto for de reisende	1940	1950	0,03	0926	PA-1242 - Jahnsen foto for de reisende	Samling		
PA-1243	Jensen, Herman	1870	1966	22,45	0901	PA-1243 - Jensen, Herman	Bedrift	*02.4	
PA-1245a	Larsen, Joachim med familie	1861	1971	0,01	0906	PA-1245 - Larsen, Joachim	Person		
PA-1245c	Larsen, Joachim	1940	1945	0,01	0906	PA-1245 - Larsen, Joachim	Person		
PA-1245b	Joachim Larsen AS	1872	1980	0,17	0906	PA-1245 - Larsen, Joachim, PA-1245b - Joachim Larsen AS	Person		
PA-1246	Jobsen, John			0,01	0921	PA-1246 - Jobsen, John	Person		
PA-1247	Johansen, Johan Peder	1828	1865	0,01	0914a	PA-1247 - Johansen, Johan Peder	Person		
DA-1063	Wilson, John A. Film	1966		2,2	0906	PA-1248 - Wilson, John A. Kaptein	Bedrift	*50	
PA-1249	Johnsen, Abraham	1886	1887	0,01	0906	PA-1249 - Johnsen, Abraham	Person		
PA-1250	Johnsen, Hans Johan	1898	1901	0,02	0921	PA-1250 - Johnsen, Hans Johan	Person		
PA-1251	Johnsen, Georg Martin Holst. Ferrotypi	1879		0,01	0921	PA-1251 - Johnsen, Georg Martin Holst	Samling		
PA-1252	Johnsen, Jenny	1947	1950	0,03	0906	PA-1252 - Johnsen, Jenny	Person		
PA-1253	Johnsen, Karen. Reder	1858	1882	0,04	0916	PA-1253 - Johnsen, Karen. Reder	Bedrift	*50	
PA-1255	Josephsen og Nilsen. Rederi	1845	1893	0,01	0906	PA-1255 - Josephsen og Nilsen. Rederi	Bedrift	*50	
PA-1256	Josephsen, Peder Johan			0,01	0906	PA-1256 - Josephsen, Peder Johan	Bedrift	*50	
PA-1257b	Juell, Harald. Ambassadør	1804	1978	7,15	0906	PA-1257b - Juell, Harald	Person		
PA-1257c	Juell, Johan Fredrik og Thomas	1872	1923	1,2	0901	PA-1257c - Juell, Johan Fredrik og Thomas	Bedrift	*46.71	
PA-1257d	Juell, Ragnar. Øyestad			0,07	0920	PA-1257d - Juell, Ragnar	Samling		
PA-1240	Thomas Juells Kull og skipshandel	1870	1884	0,2	0901	PA-1257e - Juell, Thomas	Bedrift	*19	
PA-1257e	Juell, Thomas	1865	1963	2,6	0901	PA-1257e - Juell, Thomas	Bedrift	*19	
PA-1258	Skip "Juffrau Kirstine"	1709	1717	0,01	0904	PA-1258 - Skip "Juffrau Kirstine"	Bedrift	*50	



Arkivid	Arkivnavn	Startdato	Sluttdato	Hm	Kommune	Aktør/Aktører (ID + NAVN)	AKTORTYPEID	Nær.kat	Org.kat
PA-1259	Forsikringsforeningen "Jørd"	1896	1930	10	0805	PA-1259 - Jørd Sjøforsikring	Bedrift	*65.12	
PA-1260	Jørgensen, Peter Grebstad	1809		0,02	0923	PA-1260 - Jørgensen, Peter Grebstad	Person		
PA-1262	Kaffistova og Bondeheimen	1924	1986	0,15	0906	PA-1262 - Kaffistova og Bondeheimen	Bedrift	*56.101	
PA-1263b	Kallevig, Salve & Søn	1822	1849	0,1	0906	PA-1263 - Kallevig	Bedrift	*46.1	
PA-1264	Kallingheim jaktlott	1878	1934	0,1	0929	PA-1264 - Kallingheim jaktlott	Organisasjon		1
PA-1265	Kalvild Sykehjem	1964	1995	2,98	0905	PA-1265 - Kalvild Sykehjem	Bedrift	*87.3	
PA-1266	Kiland i Landvik	1865	1867	0,02	0904	PA-1266 - Kiland i Landvik	Bedrift	*A	
PA-1267	Kildal, Johan. Lensmann	1890	1910	0,01	0901, 0913	PA-1267 - Kildal, Johan. Lensmann	Samling		
PA-1268	Jacobsen, Knut Kindzel. Kaptein	1852	1915	0,9	0921	PA-1268 - Jacobsen, Knut Kindzel. Kaptein	Person		
PA-1269	Egeland, Peder Kittelsen	1875	1887	0,01	0911	PA-1269 - Egeland, Peder Kittelsen	Person		
PA-1270	Kittelsen, Ole. Lensmann			0,07	0906, 0922	PA-1270 - Kittelsen, Ole. Lensmann	Person		
PA-1271	Kjødvik & Omborsnæs Iskompani	1883	1889	0,01	0901, 0913	PA-1271 - Kjødvik & Omborsnæs Iskompani	Bedrift	*46	
PA-1273	Kleveland, Sigurd	1852	1980	0,2	0927	PA-1273 - Kleveland, Sigurd	Person		
PA-1274	Klinkenberg på Langsæ	1861	1957	0,05	0906	PA-1274 - Klinkenberg på Langsæ	Bedrift	*A	
PA-1276	Knudsen, K.	1885	1892	0,01	0906, 0921	PA-1276 - Knudsen, K.	Person		
PA-1277	Knudsen, Mercedes	1920	1960	0,12	1926	PA-1277 - Knudsen, Mercedes	Person		
PA-1279	Aamli, Gunnar Knutsen og Aslaug	1820	1930	0,05	0926	PA-1279 - Aamli, Gunnar Knutsen og Aslaug	Person		
PA-1280a	Kolbjørnsvik Båtbyggeri	1903	1950	0,5	0922, 0906	PA-1280 - Kolbjørnsvik Båtbyggeri	Bedrift	*30.1	
PA-1282	Kovigen i Lillesand	1859	1955	0,01	0926	PA-1282 - Kovigen i Lillesand	Bedrift	*A	
PA-1285	Krøgenes i Barbu	1843	1863	0,02	0906	PA-1285 - Krøgenes i Barbu	Bedrift	*A	
PA-1286	Arendal og Omegn Hagebrukslag	1912	1970	0,12	0906	PA-1286 - Arendal og Omegn Hagebrukslag	Organisasjon		1.1
PA-1287	Kvannes, Hans J.	1933	1940	0,04	0926	PA-1287 - Kvannes, Hans J.	Person		
PA-1288	Kvastad i Holt	1685	1901	0,01	0914a	PA-1288 - Kvastad i Holt	Bedrift	*A	
DA-1069	Landbø, Lars Christensen	1711	1887	0,01	0906, 0918	PA-1290 - Landbø i Austre Moland	Bedrift	*A	
PA-1290	Landbø i Austre Moland	1812	1886	0,06	0918	PA-1290 - Landbø i Austre Moland	Bedrift	*A	
PA-1291	Lande, Nancy			0,05	0906	PA-1291 - Lande, Nancy	Samling		
PA-1295	Larsen, Arne	1741	1911	0,07	0914a	PA-1295 - Larsen, Arne	Person		



Arkivid	Arkivnavn	Startdato	Slutt dato	Hm	Kommune	Aktør/Aktører (ID + NAVN)	AKTORTYPEID	Nær.kat	Org.kat
PA-1296	Larsen, Carl	1894	1910	0,02	0914a	PA-1296 - Larsen, Carl	Person		
PA-1297	Larsen, Finn. Krigsminner	1941		0,01	0914	PA-1297 - Larsen, Finn	Person		
PA-1299	Larsen, Lars. Kjøpmann	1884	1893	0,17	0914a	PA-1299 - Larsen, Lars. Kjøpmann	Person		
PA-1300	Larsen, Ole og Anne Gurine	1844	1861	0,01	0906	PA-1300 - Larsen, Ole og Anne Gurine	Person		
PA-1301	Lassen, P. L. Landmand i Hersted vester, København	1860		0,03		PA-1301 - Lassen, P. L. Landmand i Hersted vester, København	Person		
PA-1302	Lasternes Understøttelseskasse	1908	1912	0	0901	PA-1302 - Lasternes Understøttelseskasse	Organisasjon		6
PA-1303	Latingymnasium	1933		0,01	0904	PA-1303 - Latingymnasium	Samling		
PA-1304	Lauvland i Mykland	1727	1765	0,01	0932	PA-1304 - Lauvland i Mykland	Bedrift	*A	
PA-1305	Leewy, Johannes og Gunborg	1900	1960	0,03	0903	PA-1305 - Leewy, Johannes og Gunborg	Person		
PA-1306	Legater. Froland menighet			0,2	0919	PA-1306 - Legater	Legat		9
PA-1308	Leiulstad i Vegårshei	1760	1805	0,05	0912	PA-1308 - Leiulstad i Vegårshei	Bedrift	*A	
PA-1309	Lensmannsombud. Holt	1817	1849	0,01	0914	PA-1309 - Lensmannsombud	Samling		
PA-1310	Lensregnskapene, utskrifter			0,1	0900	PA-1310 - Lensregnskapene	Samling		
PA-1311	Lid, Hallvard	1934	1984	0,8	0906	PA-1311 - Lid, Hallvard	Person		
PA-1312b	K.K. Lien. Landbruksmaskiner	1906	1987	6,05	0921, 0906	PA-1312 - K.K. Lien	Bedrift	*28.3	
PA-1312d	K.K. Lien	1958	1987	0,1	0921, 0906	PA-1312 - K.K. Lien	Bedrift	*28.3	
PA-1312e	K.K. Lien	1947	1950	0,14	0921, 0906	PA-1312 - K.K. Lien	Bedrift	*28.3	
PA-1313	Lillesand & Omegn Fjølfeleg	1936	1964	0,02	0926	PA-1313 - Lillesand & Omegn Fjølfeleg	Bedrift	*01.47	
DA-1216	Lillesand Idrettslag			4,8	0926	PA-1314 - Lillesand Idrettslag	Organisasjon		10.1
PA-1315	Lillesand offentlige sjømannsskole	1908	1924	1,36	0926	PA-1315 - Lillesand offentlige sjømannsskole	Organisasjon		7.1
PA-1316	Lindstølen i Froland	1912	1927	0,02	0919	PA-1316 - Lindstølen i Froland	Bedrift	*A	
PA-1317	Lindstøls Samling			7,3	0901	PA-1317 - Lindstøls Samling	Samling		
PA-1318	Lofthuskommisjonen	1789	1792	0,1	0900	PA-1318 - Lofthuskommisjonen	Samling		
PA-1319	Lokalia			27,6	0900	PA-1319 - Lokalia, PA-1991 - Aust-Agder-Arkivet	Samling		
PA-1320	Ytre Longum i Austre Moland	1852	1913	0,02	0918, 0906	PA-1320 - Ytre Longum i Austre Moland	Bedrift	*A	
PA-1321	Lorentzen, Cornelius	1859	1880	0,01	0926	PA-1321 - Lorentzen, Cornelius	Person		

Arkivid	Arkivnavn	Startdato	Sluttdato	Hm	Kommune	Aktør/Aktører (ID + NAVN)	AKTORTYPEID	Nær.kat	Org.kat
PA-1322	Lorentzen, Lorentz Kristoffer	1897	1958	0,03	0906	PA-1322 - Lorentzen, Lorentz Kristoffer	Person		
PA-1324a	Losje Starkard av I.O.G.T.	1882	1970	0,57	0906	PA-1324 - Losje Starkard av I.O.G.T	Organisasjon		9.1
PA-1325	Losje Heimdal av I.O.G.T.	1904	1920	0,02	0914	PA-1325 - Losje Heimdal av I.O.G.T.	Organisasjon		9.1
PA-1327	Lund, Thor	1962	1993	1,2	0906	PA-1327 - Lund, Thor	Person		
PA-1328	Lunde, Anders Larsen	1896	1915	0,08	0914a	PA-1328 - Lunde, Anders Larsen	Bedrift	*A	
PA-1329	Lundegaard, Nikolai	1900	1911	0,6	0906	PA-1329 - Lundegaard, Nikolai	Person		
PA-1330	Larssøn, Jacob Christian	1604	1908	0,5	0921	PA-1330 - Larssøn, Jacob Christian	Person		
PA-1332	Lydband			0,4	0900	PA-1332 - Lydband	Samling		
PA-1334	Lærerforbundet i Aust-Agder	1979	2000	7,3	0900	PA-1334 - Lærerforbundet i Aust-Agder	Organisasjon		6
PA-1336	Løvdal i Sønedeled	1795	1901	0,02	0901, 0913	PA-1336 - Løvdal i Sønedeled	Samling		
PA-1337	Løvdal	1781		0,12	0913	PA-1337 - Løvdal	Samling		
PA-1338	Løvapoteket	1812	1873	0,01	0906	PA-1338 - Løvapoteket	Samling		
PA-1339	Løvig, Harald	1888	1955	1,4	0906	PA-1339 - Løvig, Harald	Samling		
PA-1340	DS "Løvland"	1907	1909	0,04	0906	PA-1340 - DS "Løvland"	Bedrift	*50	
PA-1341	Løvold i Barbu	1800		0,02	0906	PA-1341 - Løvold i Barbu	Bedrift	*A	
PA-1342	Løvold, Trygve	1916	1990	0,6	0906, 0917, 0918	PA-1342 - Løvold, Trygve	Bedrift	*96.02	
PA-1343	Løvåsvolden i Grimstad	1832	1899	0,01	0904	PA-1343 - Løvåsvolden i Grimstad	Bedrift	*A	
PA-1344	Mannskoret Kvad	1908	1967	0,17	0906	PA-1344 - Mannskoret Kvad	Organisasjon		10.4
PA-1345	Margarete Stiftelse	1891	1945	0,1	0906	PA-1345 - Margarete Stiftelse	Legat	*87.9	
PA-1346	Masdalen i Sønedeled	1818	1893	0,01	0901, 0913	PA-1346 - Masdalen i Sønedeled	Samling		
PA-1348	Mathiesen, Erik Martinus	1896	1937	1	0915	PA-1348 - Mathiesen, Erik Martinus. Skipsfører og partsreder	Bedrift	*50	
PA-1349	Matrikuleringsarbeidet 1818-1839	1818	1839	0,01	0911	PA-1349 - Matrikuleringsarbeidet 1818-1839	Bedrift	*A	
PA-1355	Midthun, Jørgen	1900	1929	0,25	0920	PA-1355 - Midthun, Jørgen, PA-1697 - Øyestad Ungdomslag	Person		
PA-1356	Brigg "Mjølner"	1883		0,01	0926	PA-1356 - Brigg "Mjølner"	Bedrift	*50	
PA-1358	Mo i Vegårshei	1816		0,01	0912	PA-1358 - Mo i Vegårshei	Bedrift	*A	



Arkivid	Arkivnavn	Startdato	Sluttdato	Hm	Kommune	Aktør/Aktører (ID + NAVN)	AKTORTYPEID	Nær.kat	Org.kat
PA-1359	Moen, Tallak. Rodemester	1839	1911	0,01	0912	PA-1359 - Moen, Tallak. Rodemester	Samling		
PA-1360	Moland, Anders Halvorsen	1919	1920	0,01	0913	PA-1360 - Moland, Anders Halvorsen	Person		
PA-1361	Moland Venstrelag	1945	1993	0,04	0918	PA-1361 - Moland Venstrelag	Organisasjon		12.1
PA-1362	Aust-Agder kunstforening	1945	1946	0,01	0900	PA-1362 - Aust-Agder kunstforening	Organisasjon		8.4
PA-1363	Grimstad apotek	1932	1966	0,9	0904	PA-1363 - Grimstad apotek	Bedrift	*47.73	
PA-1364	Moland i Søndeled	1796	1900	0,06	0901, 0913	PA-1364 - Moland i Søndeled	Bedrift	*A	
PA-1365	Mortensen & Korshavn	1957	1964	0,35	0901	PA-1365 - Mortensen & Korshavn	Bedrift	*F	
PA-1366	Mortensen, Nils Hagbart. Skipsfører	1907	1934	0,25	0906, 0915	PA-1366 - Mortensen, Nils Hagbart	Bedrift	*50	
PA-1367a	Moseid, Jørgen	1920	1970	1,5	0906	PA-1367 - Moseid, Jørgen	Person		
PA-1368a	Museion. Gymnassamfunnet	1936	1968	0,03	0906	PA-1368 - Museion. Gymnassamfunnet	Organisasjon		7.1
PA-1369	Musikk, lokalia			1,8	0900	PA-1369 - Musikk, lokalia	Samling		
PA-1370	Mykland Forbruksforening	1896	1991	0,05	0919	PA-1370 - Mykland Forbruksforening	Bedrift	*47.1	
PA-1371	Myklebostad i Holt	1739	1913	0,01	0914a	PA-1371 - Myklebostad i Holt	Bedrift	*A	
DA-1175	Arnt J. Mørland	1906	1991	144,1	0906	PA-1374 - Arnt J. Mørland	Bedrift	*50	
PA-1375	Mørland, Terje Andersson. Stortingsmann	1854	1937	1,05	0906	PA-1375 - Mørland, Terje Andersson. Stortingsmann	Person		
PA-1376	Narestø Kvinneforening	1869	1989	0,03	0906	PA-1376 - Narestø Kvinneforening	Organisasjon		10.5
PA-1378	Nasjonal samling, Aust-Agder	1942		0,01	0900	PA-1378 - Nasjonal samling, Aust-Agder	Organisasjon		12.1
PA-1380	Nedenes Amt praktiske Jenteskole	1881	1911	0,08	0920	PA-1380 - Nedenes Amt praktiske Jenteskole	Person		
PA-1381	Nedenes Fiskeridistrikt	1872	1900	0,02	0906, 0920	PA-1381 - Nedenes Fiskeridistrikt	Organisasjon		1.2
PA-1383	Nedenes Laksestyre	1963	1994	0,9	0920	PA-1383 - Nedenes Laksestyre	Organisasjon		1.2
PA-1384	Nedenes, Ole Andreas	1873	1910	0,01	0906	PA-1384 - Nedenes, Ole Andreas	Person		
PA-1385	Nidarå Tømmermåling	1930	1995	2,4	0906	PA-1385 - Nidarå Tømmermåling	Bedrift	*02.4	
PA-1388	Nidelv Fishing Club	1903	1936	0,02	0904	PA-1388 - Nidelv Fishing Club	Organisasjon		10.3
PA-1389	Dahl-Nielsen, Niels	1914	1915	0,02	0906	PA-1389 - Dahl-Nielsen, Niels	Person		
PA-1390	Nielsen, M.B.			0,01	0906	PA-1390 - Nielsen, M.B.	Bedrift	*50	
PA-1391	Nielsen, Bernt Christoffer	1876	1877	0,02	0906, 0918	PA-1391 - Nielsen, Bernt Christoffer	Person		
PA-1392	Nilsen, Gisle	1794	1870	0,12	0911, 0919	PA-1392 - Nilsen, Gisle	Samling		

Arkivid	Arkivnavn	Startdato	Sluttdato	Hm	Kommune	Aktør/Aktører (ID + NAVN)	AKTORTYPEID	Nær.kat	Org.kat
PA-1394	Nielsen, Ole	1851	1852	0,01	0904	PA-1394 - Nielsen, Ole	Person		
PA-1395	Nilsen, Sigrid Eskild. Fotograf	1992	1992	0	0914	PA-1395 - Nilsen, Sigrid Eskild. Fotograf	Samling		
PA-2271	Nilsen, Sigrid Eskild	1800	1815	0,95	0914	PA-1395 - Nilsen, Sigrid Eskild. Fotograf	Samling		
PA-1396	Nilsen, Søren	1912	1962	0,02	0906	PA-1396 - Nilsen, Søren	Person		
PA-1397	Nilsen, Tore A.	1781	1945	0,02	0906, 0921	PA-1397 - Nilsen, Tore A.	Samling		
PA-1399	Norberg, Gjerulf og Mathiesen, Mathias Christian	1883	1958	0,15	0914, 0915	PA-1399 - Norberg, Gjerulf og Mathiesen, Mathias Christian	Samling		
PA-1400	Nordbye, J. A. Navigasjon	1813		0,04	0927	PA-1400 - Nordbye, Johannes Andersen	Person		
PA-1401	Nordvesten	1982	1989	0,15	0906	PA-1401 - Nordvesten	Organisasjon		10.3
PA-1402	M.V. Normans bo	1945		0,01	0901	PA-1402 - Norman, M. V.	Samling		
PA-1404	Notearkiv			5,5	0900	PA-1404 - Notearkiv	Samling		
PA-1405	Nygaard, Severin Sørensen	1870		0,02	0906	PA-1405 - Nygaard, Severin Sørensen	Person		
PA-1407	Nyquist, Gunhild og Harald	1841	1882	0,07	0914	PA-1407 - Nyqvist, Gunhild og Harald	Person		
DA-1085	Næs Jernverk	1812	1966	0	0914	PA-1408 - Næs Jernverk	Bedrift	*07.1	
DA-1086	Næs Jernverk faste skole	1869	1906	0,15	0914	PA-1408 - Næs Jernverk	Bedrift	*07.1	
PA-1409	Næs og Stokken Totalavholdslag	1890	1896	0,01	0918	PA-1409 - Næs og Stokken Totalavholdslag	Organisasjon		9.1
PA-1410	Nævestad & Co.	1889	1953	3,15	0914	PA-1410 - Nævestad & Co.	Bedrift	*47.1	
PA-1411	Nævestad, Louise	1934	1953	0,5	0914	PA-1411 - Nævestad, Louise	Bedrift	*47.51	
PA-2453	Oftedal Samling	1869	1947	0	0906	PA-1413 - Oftedal samling	Samling		
PA-1413	Oftedal samling	1850	1940	3,72	0906	PA-1413 - Oftedal samling	Samling		
PA-1415	Herlofson, Ole J.	1887	1898	0,05	0906	PA-1415 - Herlofson, Ole J.	Bedrift	*50	
PA-1416	Olsen, Nils	1837		0,03	0901, 0913	PA-1416 - Olsen, Nils	Samling		
PA-1417	Olsen, Henry	1893	1897	0,08	0906	PA-1417 - Olsen, Henry	Person		
PA-1418	Olsen, Johan Nicolai. Skipper	1846	1871	0,3	0923	PA-1418 - Olsen, Johan Nicolai. Skipper	Person		
PA-1419	Olsen, Kristian			0,03	0906, 0921	PA-1419 - Olsen, Kristian	Samling		
PA-1420	Olsen, Nils	1885	1957	0,02	0914	PA-1420 - Olsen, Nils	Person		
PA-1421	Bie, Olaf Olsen	1892	1913	0,07	0921	PA-1421 - Bie, Olaf Olsen	Bedrift	*01.1	





Arkivid	Arkivnavn	Startdato	Slutt dato	Hm	Kommune	Aktør/Aktører (ID + NAVN)	AKTORTYPEID	Nær.kat	Org.kat
PA-1422	Olsen, Jens	1873	1891	0,03	0906	PA-1422 - Olsen, Jens	Person		
PA-1423	Ordalen under Sandnes i Søndeled	1824	1908	0,01	0901, 0913	PA-1423 - Ordalen under Sandnes i Søndeled	Samling		
PA-1424	Osmundsen, Johan. Skipper	1884	1912	0,01	0906	PA-1424 - Osmundsen, Johan. Skipper	Person		
PA-1427	Paulsen, P.	1891	1892	0	0914	PA-1427 - Paulsen, P.	Samling		
PA-1428	Pedagogisk Samfunn	1925	1964	0,1	0906	PA-1428 - Pedagogisk Samfunn	Organisasjon		7.1
PA-1429	Pedersen, Jens Christian Berg	1899	1914	0,01	0906	PA-1429 - Pedersen, Jens Christian Berg	Person		
PA-1430	Pedersen, Jens	1825	1850	0,01	0921	PA-1430 - Pedersen, Jens	Bedrift	*50	
PA-1431	Pedersen, Carl Zacharias	1811	1896	0,01	0903	PA-1431 - Pedersen, Carl Zacharias	Person		
PA-1434	Perfect	1928		0,01	0906	PA-1434 - Perfect	Bedrift	*27.5	
PA-1435	Personalia			53,3	0900	PA-1435 - Personalia	Samling		
PA-1436	Prebensen & Blakstads rederi	1928	1969	8,9	0901	PA-1436 - Prebensen & Blakstad	Bedrift	*50	
PA-1437a	Prebensen Rederi	1836	1941	155,1	0901	PA-1437 - Prebensen Rederi	Bedrift	*50	
PA-1438	Prebensen, Nikolai	1850	1931	0,7	0901	PA-1438 - Prebensen, Nikolai	Person		
PA-1442	Randvik Sagbruk	1935	1941	0,02	0927	PA-1442 - Randvik Sagbruk	Bedrift	*16.1	
PA-1443	Rasmussen, Robert	1948	1954	0,02	0913	PA-1443 - Rasmussen, Robert	Person		
PA-1444	Redere, Trelasthandlere og Kjøpmenn	1714	1783	0,02	0906, 0922	PA-1444 - Redere, Trelasthandlere og Kjøpmenn	Bedrift	*46.13, *50	
PA-1446	Reiersøl, Jørgen	1937	1941	0,02	0928	PA-1446 - Reiersøl, Jørgen	Person		
PA-1447	Reiertsen	1857	1878	0,01	0914	PA-1447 - Reiertsen	Person		
PA-1448	Revesand bedehus	1878	1992	0,25	0906, 1922	PA-1448 - Revesand bedehus	Organisasjon		11.1
PA-1449	Ricard, Arnold	1879	1887	0,02	0906	PA-1449 - Ricard, Arnold	Person		
PA-1450	Tveiten, Hallvard	1807	1970	0,17	0929	PA-1450 - Tveiten, Hallvard	Person		
PA-1451	Rislå, Tellef	1937	1987	1,5	0928	PA-1451 - Rislå, Tellef	Person		
PA-1452	Risøe, Ole Peder	1916	1919	0,01	0914, 0915	PA-1452 - Risøe, Ole Peder	Person		
PA-1453	Risør Baptistmenighet	1940	1980	0,1	0901	PA-1453 - Risør Baptistmenighet	Organisasjon		11.3
PA-1454	Risør Folkeakademi	1911	1954	0,02	0901	PA-1454 - Risør Folkeakademi	Organisasjon		9
PA-1455	Risør Havfiskefond A/S	1904	1941	0,06	0901	PA-1455 - Risør Havfiskefond AS	Bedrift	*03.11	

Arkivid	Arkivnavn	Startdato	Sluttdato	Hm	Kommune	Aktør/Aktører (ID + NAVN)	AKTORTYPEID	Nær.kat	Org.kat
PA-1459	Risør Tremassefabrikk	1923	1981	14	0901	PA-1459 - Risør Tremassefabrikk	Bedrift	*16	
DA-1313	T. Thommesen & Søn	1914	1961	20,4	0906	PA-1463 - Handelshuset Thommesen-Smith	Bedrift	*16	
DA-1314	Smith & Thommesen AS	1898	1957	0,6	0906	PA-1463 - Handelshuset Thommesen-Smith	Bedrift	*16	
DA-1315	Strømsbu Dampsag & Høvleri	1913	1940	0,35	0906	PA-1463 - Handelshuset Thommesen-Smith	Bedrift	*16	
DA-1316	Frolands Verk	1914	1957	0,37	0919	PA-1463 - Handelshuset Thommesen-Smith	Bedrift	*16	
DA-1317	Rygene Træmassefabriker AS	1883	1956	3	0906	PA-1463 - Handelshuset Thommesen-Smith	Bedrift	*16	
DA-1318	Nidelven Vannkraft	1914	1976	0,15	0906	PA-1463 - Handelshuset Thommesen-Smith	Bedrift	*16	
DA-1319	Thommesen-Smith, privat	1906	1963	0	0906	PA-1463 - Handelshuset Thommesen-Smith	Bedrift	*16	
PA-1463a	Rygene Smith & Thommesem	1883	1935	1,8	0906	PA-1463 - Handelshuset Thommesen-Smith	Bedrift	*16	
PA-1464	Rynning-Tønnesen. Krigsadvokat i London. Meldinger	1943	1945	0,04		PA-1464 - Rynning-Tønnesen. Krigsadvokat i London	Samling		
PA-1465	Moland Røde Kors	1940	1971	0,08	0918	PA-1465 - Røde Kors, Moland	Organisasjon		9.4
PA-1467	Røed, Ole	1878	1884	0,15	0906	PA-1467 - Røed, Ole	Bedrift	*46.421	
PA-1469	Røer, Severin Meidel	1808	1970	0,02	0921, 0906	PA-1469 - Røer, Severin Meidel, PA-1839 - Berge, Inge Anton. Kaptein	Person		
PA-1471	Salveson, Anders	1885	1948	0,05	0929	PA-1471 - Salveson, Anders	Person		
PA-1473	Samuelsen, Jørgen. Skipper og landhandler	1871	1907	0,01	0920	PA-1473 - Samuelsen, Jørgen. Skipper og landhandler	Person		
PA-1474	Sandnes, Liv Margareth Klara	1916	1988	0,15	0901	PA-1474 - Sandnes, Liv Margareth Klara	Person		
PA-1476	Sauebeitememnd i Bygland	1920		0,02	0938	PA-1476 - Sauebeitememnd	Bedrift	*01.45	
PA-1478	Familien Scheen	1857	1909	0,7	0901	PA-1478 - Familien Scheen	Person		
PA-1479	Schibbye, Lars	1760	1952	0,01	0903	PA-1479 - Schibbye, Lars	Person		
PA-1485	Setesdalsbanen, Johan Gundersen	1861	1896	0,4	0938	PA-1485 - Setesdalsbanen, Johan Gundersen	Bedrift	*49.1	
PA-1487	Porsgrunds Sjøforsikringsselskap			18,9	0805	PA-1487 - Sjøforsikringsselskapet Porsgrunn	Bedrift	*65.12	
PA-1488	Sjøforsvarets beredskapstjeneste	1944	1945	0,12	0900	PA-1488 - Sjøforsvarets beredskapstjeneste	Samling		
PA-1489	Sjømannsfondet for Tvedestrand og Omegn	1924	1982	0,02	0914	PA-1489 - Sjømannsfondet for Tvedestrand og Omegn	Organisasjon		9
PA-1490	Arendal offentlige sjømannsskole. Byggekomiteen	1952	1960	0,06	0906	PA-1490 - Arendal offentlige sjømannsskole. Byggekomiteen	Forvaltningsorgan		



Arkivid	Arkivnavn	Startdato	Slutt dato	Hm	Kommune	Aktør/Aktører (ID + NAVN)	AKTORTYPEID	Nær.kat	Org.kat
PA-1491	Skard, Torfinn. Manuskripter			0,24	0906	PA-1491 - Skard, Torfinn	Person		
PA-1492	Skarpenes, T.R. Nielsen	1873	1910	0,01	0906	PA-1492 - Skarpenes, T.R. Nielsen	Person		
PA-1493	Skattebok og notatbøker fra Mykland	1852	1878	0,01	0932	PA-1493 - Skattebok og notatbøker fra Mykland	Samling		
PA-1494	Skibsassuransforeningen i Arendal	1837	1983	8,9	0906	PA-1494 - Skibsassuransforeningen i Arendal	Bedrift	*65.12	
PA-1496	Skilsøy Kristelige Ungdomsforening	1912	1992	0,25	0906	PA-1496 - Skilsøy Kristelige Ungdomsforening	Organisasjon		11.1
PA-1497	Skipperpensjonsinstitusjonen			0,25	0904	PA-1497 - Skipperpensjonsinstitusjonen	Organisasjon		9
PA-1498	Skipsassuransforeningen Reform			10,9	0805	PA-1498 - Skipsassuransforeningen Reform	Bedrift	*65.12	
PA-1499	Skipsekspedisjonen Risør	1887	1966	7,95	0901	PA-1499 - Skipsekspedisjonen Risør	Bedrift	*52.291	
PA-1500	Arendal og Omegn Helse- og idrettslag	1976	1986	0,44	0906	PA-1500 - Arendal og Omegn Helse- og idrettslag	Organisasjon		9.2
PA-1501	Skolelærerforeningen i Østre Nedenes Prosti	1849	1859	0,01	0914	PA-1501 - Skolelærerforeningen i Østre Nedenes Prosti	Organisasjon		6
PA-1502	Skottevik i Holt	1664	1930	0,01	0914	PA-1502 - Skottevik i Holt	Bedrift	*A	
PA-1503b	Arendal og Omegn Kvinneråd, Arendal	1973	1995	0,18	0906	PA-1503 - Arendal og Omegn Kvinneråd	Organisasjon		10.5
PA-1504	Skytterlaget Tordenskjold	1891	1894	0,12	0911	PA-1504 - Skytterlaget Tordenskjold	Organisasjon		10.2
PA-1507	Slekter. Opplysninger i postill	1752	1848	0,01	0911	PA-1507 - Slekter. Opplysninger i postill	Person		
PA-1508	Smith, Sivert. Frolands Verk	1813	1817	0,01	0919	PA-1508 - Smith, Sivert Nicolai	Person		
PA-1509	Smith, A & F	1892	1896	0,02	0914	PA-1509 - Smith, A & F	Bedrift	*50	
PA-1511	Smith, Nils Jørgen	1922	1932	0,05	0904	PA-1511 - Smith, Nils Jørgen	Person		
PA-1512	Smith-Petersen, Morten	1852	1853	0,03	0904	PA-1512 - Smith-Petersen, Morten	Person		
PA-1513	Sognepresten i Barbu	1900	1975	0,23	0906	PA-1513 - Sognepresten i Barbu	Organisasjon		11.1
PA-1514	Solberg, Berulv Jørgensen	1843		0,01	0914	PA-1514 - Solberg, Berulv Jørgensen	Person		
PA-1515	Solberg, Ola. Stortingsmann	1824	1951	0,1	0906	PA-1515 - Solberg, Ola. Stortingsmann	Person		
PA-1516	Solvang, Helge	1890		0,02	0906	PA-1516 - Solvang, Helge	Person		
PA-1520	Sparsås i Froland	1720	1920	0,02	0919	PA-1520 - Sparsås i Froland	Bedrift	*A	
PA-1521	Speilberg, Bessy	1882	1939	0,24	0901	PA-1521 - Speilberg, Bessy	Person		
PA-1522	Speilberg, Niels H.	1832		0,01	0914	PA-1522 - Speilberg, Niels H.	Person		
PA-1525	Stamsøy i Søndeled	1716	1910	0,07	0913	PA-1525 - Stamsøy i Søndeled	Samling		

Arkivid	Arkivnavn	Startdato	Sluttdato	Hm	Kommune	Aktør/Aktører (ID + NAVN)	AKTORTYPEID	Nær.kat	Org.kat
PA-1527	Stenersen, John			0,02	0901	PA-1527 - Stenersen, John	Bedrift	*30.1	
PA-1838	Familien Stensvands samling	1900	1965	0,44	0906	PA-1528 - Stensvand, Arnt	Person		
PA-1838a	Stensvand, Oscar Høyer og Stensvand, Arnt	1877	1882	1,04	0906	PA-1528 - Stensvand, Arnt	Person		
PA-1838b	Thorleif Stensvand. Amerikabrev	1850	1950	0,12	0906	PA-1528b - Stensvand, Thorleif	Person		
PA-1529	Stephansen & Eyde	1836	1894	14,2	0906	PA-1529 - Stephansen & Eyde	Bedrift	*50	
PA-1530	Stiansen, Thore Christian	1400	1999	0,45	0906	PA-1530 - Stiansen, Thore Christian	Samling		
PA-1531	Kvastad, Torje Stiansen	1837	1875	0,02	0914	PA-1531 - Kvastad, Torje Stiansen	Person		
PA-1532	Stifossmoen i Søndeled	1793	1976	0,12	0901, 0913	PA-1532 - Stifossmoen i Søndeled	Bedrift	*A	
PA-1533	Stintetoppen Vel	1937	1964	0,12	0906	PA-1533 - Stintetoppen Vel	Organisasjon		9.6
DA-1114	Stockinger, Frantz	1840	1962	0,12	0906	PA-1534 - Stockinger, Frantz	Person		
PA-1534b	Frantz Stockingers samling	1703	1982	1,35	0903	PA-1534 - Stockinger, Frantz, PA-1534 - Stockinger, Frantz	Person		
PA-1535	Stockinger, Joseph	1900		0,1	0906	PA-1535 - Stockinger, Joseph	Person		
PA-1536	Stokken Frisinnede Ungdomslag	1908	1910	0,02	0918	PA-1536 - Stokken Frisinnede Ungdomslag	Organisasjon		10.6
PA-1537	Strømsbu i Arendal	1881	1923	0,01	0906	PA-1537 - Strømsbu i Arendal	Bedrift	*A	
PA-1538	Strømsbu Trevarefabrikk	1921	1934	0,03	0906	PA-1538 - Strømsbu Trevarefabrikk	Bedrift	*16.1	
PA-1539	Strømsbu Vestre i Øyestad	1826	1930	0,02	0920	PA-1539 - Strømsbu Vestre i Øyestad	Bedrift	*A	
PA-1540	Sunde, Ole Andersen	1885	1937	0,95	0911	PA-1540 - Sunde, Ole Andersen	Bedrift	*47.1	
PA-1541	Sundet Sommerleir	1928	1938	0,05	0901	PA-1541 - Sundet Sommerleir	Organisasjon		10
PA-1542	Suplandsfoss fangeleir	1947		0,01	0929	PA-1542 - Suplandsfoss fangeleir	Bedrift	*84.1	
PA-1543	Skute "Svalen"	1895	1897	0,01	0914	PA-1543 - Skute "Svalen"	Bedrift	*50	
PA-1544	Svalesen, Leif	1996		0,1	0906	PA-1544 - Svalesen, Leif	Person		
PA-1545	Sveinumsen, Maren J. og Sveinum	1861		0,01	0906	PA-1545 - Sveinumsen, Maren J. og Sveinum	Person		
PA-1546	Svendsen, Jacob. losoldermann	1859		0,02	0926	PA-1546 - Svendsen, Jacob. Losoldermann	Person		
PA-1547	Svensen, Sven H.J.	1664	1910	0,12	0914	PA-1547 - Svensen, Sven H.J.	Person		
PA-1548	Svinodden 14	1940	1945	0,65	0906	PA-1548 - Svinodden 14	Samling		





Arkivid	Arkivnavn	Startdato	Sluttdato	Hm	Kommune	Aktør/Aktører (ID + NAVN)	AKTORTYPEID	Nær.kat	Org.kat
PA-1549	Sætesdølen og Måltrosten. Aviser	1902	1947	0,1	0938	PA-1549 - Sætesdølen og Måltrosten	Samling		
PA-1550	Sætrang, Håkon. Skogbrukstelling	1920	1929	0,35	0900	PA-1550 - Sætrang, Håkon	Samling		
PA-1551	Søbadeanstalten i Arendal			0,1	0906	PA-1551 - Søbadeanstalten i Arendal	Bedrift	*93.29	
DA-1115	Sønedeled Historielag	1984		0,45	0901, 0913	PA-1553 - Sønedeled Historielag	Organisasjon		8.6
DA-1120	Sønedeled og Risør historielag, Filmruller	1976	1987	0	0901, 0913	PA-1555 - Sønedeled og Risør Historielag	Organisasjon		8.6
PA-1558	Lindstøl i Sønedeled	1779	1882	0,02	0901, 0913	PA-1558 - Sønedeled gård	Bedrift	*A	
PA-1559	Sønedeled i Sønedeled	1731	1918	0,12	0901, 0913	PA-1559 - Sønedeled i Sønedeled	Bedrift	*A	
PA-1560c	Sørensen, Carl Herlofsen	1891	1932	1	0906	PA-1560 - Sørensen, C.H. Rederi, PA-1560d - Gimle Dampsag, PA-1560e - Nedenes assuranceselskap	Bedrift	*16.1	
PA-1561	O.B:S-posten. Skipsavis	1932	1933	0,02	0906	PA-1561 - Sørensen, O.B.	Samling		
PA-1564	Arendal og Omegn Norsk Folkehjelp	1965	1985	0,12	0906	PA-1564 - Arendal og Omegn Norsk Folkehjelp	Organisasjon		9
PA-1565	Sørlandets månedsmagasin	1927		0,01	0904	PA-1565 - Sørlandets månedsmagasin	Bedrift	*58.14	
PA-1566	Tallaksen, Alf	1932	1978	2	0906	PA-1566 - Tallaksen, Alf	Bedrift	*47.51	
PA-1567	Taraldsen, Kristen	1940	1945	1,6	0906	PA-1567 - Taraldsen, Kristen	Samling		
PA-2158	"Da krigen kom til Lillesand"	1965	1984	0,3	0926	PA-1567 - Taraldsen, Kristen	Samling		
PA-1568	Taranger, Johannes. Aviser	1939	1957	0,35	0906	PA-1568 - Taranger, Johannes	Samling		
PA-1570	Tellefsen, Birgit Fløystad	1905	1986	0,1	0906	PA-1570 - Tellefsen, Birgit Fløystad	Person		
PA-1571	Tellefsen, Fredrik. Skipper	1856	1897	0,3	0921	PA-1571 - Tellefsen, Fredrik	Person		
PA-1572	Tellefsen. Skipsarkiv	1871	1948	0,45	0921	PA-1571 - Tellefsen, Fredrik, PA-1572 - Tellefsen, Tellef	Person		
PA-1573	Tellefsen, Åsuld	1805	1812	0,01	0927	PA-1573 - Tellefsen, Åsuld	Person		
PA-1576	Thomason, Thomas	1890	1910	0,06	0906	PA-1575 - Thomason, Thomas	Person		
PA-1578	Thommesen, Jens Thomas	1863	1945	0,1	0906	PA-1578 - Thommesen, Jens Thomas	Person		
PA-1579	Gårdsarkiv i Tvedestrand	1805	1841	0,01	0914	PA-1579 - Gårdsarkiv i Tvedestrand	Samling		
PA-1580	DS "Thordis"	1905	1907	0,03	0906	PA-1580 - DS "Thordis"	Bedrift	*50	
PA-1582	Thorsen, G.O. Kaptein	1891	1905	0,1	0922	PA-1582 - Thorsen, G.O. Kaptein	Person		
PA-1583	Thorsen, Jacob	1877	1885	0,1	0906	PA-1583 - Thorsen, Jacob	Person		
PA-1584	Thorsen, Kittel. Rodeforstander	1600	1800	0,04	0904	PA-1584 - Thorsen, Kittel	Person		

Arkivid	Arkivnavn	Startdato	Sluttdato	Hm	Kommune	Aktør/Aktører (ID + NAVN)	AKTORTYPEID	Nær.kat	Org.kat
PA-1585a	Thorsen, Kristian	1925	1956	0,05	0901	PA-1585 - Thorsen, Kristian	Person		
PA-1586	Thorsen, Lars	1863		0,07	0906	PA-1586 - Thorsen, Lars	Person		
PA-1587	Thorsen, Th. Kaptein	1897	1900	0,1	0906	PA-1587 - Thorsen, Th. Kaptein	Person		
PA-1588	Thorsen, Th. Rederiarkiv	1922	1959	0,15	0906	PA-1588 - Thorsen, Th. Rederiarkiv	Bedrift	*50	
PA-1589	Thranittere i Aust-Agder	1850	1851	0,01	0900	PA-1589 - Thranittere i Aust-Agder	Samling		
PA-1591	Tingstveit i Øyestad	1857	1897	0,02	1920	PA-1591 - Tingstveit i Øyestad	Bedrift	*A	
PA-1593	Tobiesen, Otto	1900		0,12	0901	PA-1593 - Tobiesen, Otto	Samling		
PA-1596	Topdals Trælastforening	1893	1904	0,35	0931	PA-1596 - Topdals Trælastforening	Organisasjon		1
PA-1598	Torsen, Ole	1776	1785	0,01	0940	PA-1598 - Torsen, Ole	Person		
PA-1599	Torsen, Torjus	1853	1889	0,01	0922	PA-1599 - Torsen, Torjus	Person		
PA-1601	Trefoldighet menighetsråd			0	0906	PA-1601 - Trefoldighet menighetsråd	Organisasjon		11
PA-1603	Trollnes, Dybvig, Saltrød og Krøgenes. Eidendomsdokumenter	1804	1898	0,03	0921	PA-1603 - Trollnes, Dybvig, Saltrød og Krøgenes	Bedrift	*A	
PA-1604	Tromlingene	1887	1947	0,01	0921	PA-1604 - Tromlingene	Bedrift	*01.4	
PA-1606	Tromøy Historielag	1852	1898	0,04	0921	PA-1606 - Tromøy Historielag	Organisasjon		8.6
PA-1612	Trondhjems Brandforsikringsselskab	1925	1949	0,02	0904, 0921	PA-1612 - Trondhjems Brandforsikringsselskab	Bedrift	*65	
PA-1613	Trulsvik båtbyggeri	1931	1961	0,02	0901	PA-1613 - Trulsvik båtbyggeri	Bedrift	*30.1	
PA-1614	Thorsen, Trygve. Billedhugger	1910	1965	0,08	0906,	PA-1614 - Thorsen, Trygve. Billedhugger	Person		
PA-1620	Tvedestrand Totalavholdsforening	1876	1916	0,2	0914	PA-1620 - Tvedestrand Totalavholdsforening	Organisasjon		9.1
PA-1621	Tvedestrand Turnforening	1906	1933	0,2	0914	PA-1621 - Tvedestrand Turnforening	Organisasjon		10.1
PA-1622	Tvedestrand og Omegns Havebrukslag	1912	1969	0,01	0914	PA-1622 - Tvedestrand og Omegns Havebrukslag	Organisasjon		4.6
PA-1624	Ole Evensen Tvedts legat for fattige og syke barn i Gjøvdal og Åmli sokn	1890	1978	0,07	0929, 0930	PA-1624 - Ole Evensen Tvedts legat for fattige og syke barn i Gjøvdal og Åmli sokn	Legat		9
DA-1139	Tveide i Birkenes	1869	1956	1,02	0928	PA-1625 - Tveide i Birkenes	Bedrift	*A	
PA-1627	Tveit, Gunnar	1881	1953	0,15	0929	PA-1627 - Tveit, Gunnar	Person		
PA-1629	Tveiten i Froland	1618	1952	0,1	0919	PA-1629 - Tveiten i Froland	Bedrift	*A	
PA-1630	Tveiten, Gustav. Fotograf	1900	1906	0,01	1233	PA-1630 - Tveiten, Gustav. Fotograf	Bedrift	*74.2	





Arkivid	Arkivnavn	Startdato	Sluttdato	Hm	Kommune	Aktør/Aktører (ID + NAVN)	AKTORTYPEID	Nær.kat	Org.kat
PA-1632	Tverdal i Flosta	1796	1847	0,01	0916	PA-1632 - Tverdal i Flosta	Bedrift	*A	
PA-1634	Sjømannsforeningen	1881	1891	0,01	0914	PA-1634 - Tverdalsøy sjømannskole	Organisasjon		7.1
PA-1635	Tverstøyl, Olav	1875	1944	0,07	0929	PA-1635 - Tverstøyl, Olav	Person		
PA-1637 a	O.T. Tønnevoold AS	1947	1993	59,1	0904	PA-1637 - O.T. Tønnevoold. Rederi	Bedrift	*50	
PA-1639	Ugland, Jens Lassen	1730	1905	3	0906	PA-1639 - Ugland, Jens Lassen	Bedrift	*50	
PA-1640	Arendal og Oppland Turistforening	1890	1990	0,26	0906	PA-1640 - Arendal og Oppland Turistforening	Organisasjon		10.3
PA-1641	Ugland, Kittel	1800		0,02	0906	PA-1641 - Ugland, Kittel	Person		
PA-1642	Ugland, Peder	1820	1880	0,7	0906	PA-1642 - Ugland, Peder	Bedrift	*50	
PA-1643	Ugland, Per og Ole	1830	1878	0,01	0906	PA-1643 - Ugland, Per og Ole	Samling		
PA-1644b	Ugland, Per	1600	1900	0,24	0906	PA-1644 - Ugland, Per	Person		
PA-1645	Ungdommens Læseselskap	1879	1881	0,01	0919	PA-1645 - Ungdommens Læseselskap	Organisasjon		10.6
PA-1648	Vatnebu i Austre Moland	1773	1962	0,06	0918	PA-1648 - Vatnebu i Austre Moland	Bedrift	*A	
PA-1650a	Vatnestrøm Samvirkeleg	1893	1997	3,5	0935	PA-1650 - Vatnestrøm Samvirkeleg	Bedrift	*47.1	
PA-1651	Vegårshei Ungdomslag	1940	1959	0,05	0912	PA-1651 - Vegårshei Ungdomslag	Organisasjon		10.6
PA-1655	Vestlandske Tidende	1945	1975	0,02	0906	PA-1655 - Vestlandske Tidende	Bedrift	*58.13	
PA-1656	Vesøen i Fjære	1904		0,01	0923	PA-1656 - Vesøen i Fjære	Bedrift	*A	
PA-1657	Vevstad, Jens	1698	1947	0,04	0911	PA-1657 - Vevstad, Jens	Samling		
PA-1657g	Vevstads Samling	1747	1946	2,42	0911	PA-1657 - Vevstad, Jens	Samling		
PA-1659	Vinje, Alice	1903	1944	0,01	0906, 0922	PA-1659 - Vinje, Alice	Person		
PA-1660	Vinje, Odd. Høyesterettsadvokat	1942	1981	23,4	0906	PA-1660 - Vinje, Odd. Høyesterettsadvokat	Bedrift	*69.1	
PA-1661	Visebok fra 1600-tallet	1600		0,01	0938	PA-1661 - Visebok fra 1600-tallet	Samling		
PA-1662	Visedalen Timberlag LL	1917	1927	0,01	0911	PA-1662 - Visedalen Timberlag LL	Bedrift	*02.1	
PA-1665	Woie i Austre Moland	1841	1878	0,01	0918	PA-1665 - Woie i Austre Moland	Bedrift	*A	
PA-1666	Vormvik i Vegårshei	1604	1909	0,12	0912	PA-1666 - Vormvik i Vegårshei	Bedrift	*A	
PA-1667	Vrengen skole	1800		0,03	0620	PA-1667 - Vrengen skole	Samling		
PA-1668	Vævstad, Sveinum	1892		0,01	0911	PA-1668 - Vævstad, Sveinum	Person		
PA-1669	Våpen, Segl og Merker			1	0900	PA-1669 - Våpen, Segl og Merker	Samling		

Arkivid	Arkivnavn	Startdato	Sluttdato	Hm	Kommune	Aktør/Aktører (ID + NAVN)	AKTORTYPEID	Nær.kat	Org.kat
PA-2153	Knudsen, Waldemar	1910	1922	0,6	0926	PA-1670 - Knudsen, Waldemar	Person		
PA-1671	Weierholt, Ole Nielsen	1697	1787	0,01	0918	PA-1671 - Weierholt, Ole Nielsen	Person		
PA-1673	Weierholt, Olav	1846	1966	0,01	0906, 0918	PA-1673 - Weierholt, Olav	Samling		
PA-1674	Weierholts samling	1320	1933	2	0906, 0918	PA-1674 - Weierholts samling	Samling		
PA-1677	Kloed, Wilhelm Cappelen	1855	1929	0,03	0301	PA-1677 - Kloed Wilhelm Cappelen	Samling		
DA-1170	Arendals Roklub	1898	2007	0,85	0906	PA-1678 - Arendals Roklub	Organisasjon		10.1
PA-1682	Ytterlid, Reidar	1948		0	0301	PA-1682 - Ytterlid, Reidar	Samling		
PA-1683	Øigaren, Terje. Gårdsdokumenter	1614	1960	0,02	0918	PA-1683 - Øigaren, Terje	Bedrift	*A	
PA-1684	Øster Risør AS og Lillebom Dampsag	1917	1922	0	0901	PA-1684 - Øster Risør AS og Lillebom Dampsag	Bedrift	*16.1	
DA-1149	Øster Risør Dramatiske Selskap	1830	1836	0,02	0901	PA-1685 - Øster Risør Dramatiske Selskap	Organisasjon		10.4
PA-1685a	Øster Risør Dramatiske Selskap	1830	1839	0,01	0901	PA-1685 - Øster Risør Dramatiske Selskap	Organisasjon		10.4
PA-1687a	Østerå i Holt			0,1	0914, 0914a	PA-1687 - Østerå i Holt	Bedrift	*A	
PA-1687b	Østerå i Holt	1882	1957	0,04	0914, 0914a	PA-1687 - Østerå i Holt	Bedrift	*A	
PA-1688	Østre Strømsbu i Arendal	1840		0,01	0906	PA-1688 - Østre Strømsbu i Arendal	Bedrift	*A	
PA-1689	Øyestad Bondekvinnelag	1935	1954	0,01	0906, 0920	PA-1689 - Øyestad Bondekvinnelag	Organisasjon		10.5
PA-1691	Øyestad Folkeakademi	1948	1962	0,02	0906, 0920	PA-1691 - Øyestad Folkeakademi	Organisasjon		7.1
DA-1151	Øyestad Historielag. Hilsen fra Øyestad	1968		0,01	0906, 0920	PA-1692 - Øyestad Historielag	Organisasjon		8.6
PA-1692	Øyestad Historielag			2,77	0906, 0920	PA-1692 - Øyestad Historielag	Organisasjon		8.6
PA-1694	Øyestad kontrollag	1926	1941	0,03	0906, 0920	PA-1694 - Øyestad kontrollag	Organisasjon		1.1
PA-1695	Øyestad kirke. Auksjon	1739		0,01	0906, 0920	PA-1695 - Øyestad kirke. Auksjon	Forvaltningsorgan		
PA-1698	Ødegaard, Gunder og Gout Gautsen	1849	1860	0,01	0932	PA-1698 - Øygarden i Mykland	Bedrift	*A	
PA-1699	Idrettens Kontaktutvalg i Øyestad	1974	1991	0,4	0906, 1920	PA-1699 - Idrettens Kontaktutvalg i Øyestad	Organisasjon		10.1
PA-1700	Arendal Seilforening	1878	1990	0,4	0906	PA-1700 - Arendal Seilforening	Organisasjon		10.1
PA-1702a	Aalholm, Olav Anton. Etterlatte papirer	1945	1954	2,72	0906	PA-1702 - Aalholm, Olav Anton	Samling		
PA-1702d	Aalholms samling	1805	1968	2	0906	PA-1702 - Aalholm, Olav Anton	Samling		





Arkivid	Arkivnavn	Startdato	Slutt dato	Hm	Kommune	Aktør/Aktører (ID + NAVN)	AKTORTYPEID	Nær.kat	Org.kat
PA-1703	Åmli bibliotek			0,4	0929	PA-1703 - Åmli bibliotek	Samling		
PA-1704	Åmli Blindesaksforening	1948	1953	0,01	0929	PA-1704 - Åmli Blindesaksforening	Organisasjon		8.3
PA-1705	Aamli Bondelags Innkjøpslag	1917	1927	0,02	0929	PA-1705 - Aamli Bondelags Innkjøpslag	Organisasjon		1.3
PA-1706	Åmli Totalavholdslag	1883	1910	0,02	0929	PA-1706 - Åmli Totalavholdslag	Organisasjon		9.1
PA-1707	Åmli, Øyvin	1682	1990	0,5	0929	PA-1707 - Åmli, Øyvin	Samling		
PA-1709	Aasbie, Karen			0,25	0906	PA-1709 - Aasbie, Karen	Person		
PA-1710	Søndeleds Lærerforening	1895	1912	0,02	0901, 0913	PA-1710 - Søndeleds Lærerforening	Organisasjon		6
PA-1711	Krabbesund Husmorlag	1954	1988	0,04	0901	PA-1711 - Krabbesund Husmorlag	Organisasjon		10.5
PA-1712	Flosta Lærerforening	1894	1950	0,01	0906, 0916	PA-1712 - Flosta Lærerforening	Organisasjon		6
PA-1713	Byggenemnda for Gjerstad Helsehus	1948	1964	0,03	0911	PA-1713 - Byggenemnda for Gjerstad Helsehus	Utvalg		
PA-1719	Arendal kristelige felleskor	1913	1976	1	0906	PA-1715 - Arendal kristelige felleskor	Organisasjon		10.4
PA-1716	Arendals Dampskibsselskab (ADS)	1870	2001	118,1	0906	PA-1716 - Arendals Dampskibsselskab (ADS)	Bedrift	*50	
PA-1716c	ADS Pensjonsfond	1913	1987	0,8	0906	PA-1716 - Arendals Dampskibsselskab (ADS)	Bedrift	*50	
PA-1716d	Grimstad Rutebilstasjonen	1961	1989	0,1	0904	PA-1716 - Arendals Dampskibsselskab (ADS)	Bedrift	*50	
PA-1716f	ADS Invest	1984	1985	0,05	0906	PA-1716 - Arendals Dampskibsselskab (ADS)	Bedrift	*50	
PA-1716g	ADS Trading AS	1982	1986	0,05	0906	PA-1716 - Arendals Dampskibsselskab (ADS)	Bedrift	*50	
PA-2580	Arendals Dampskibsselskabs Bilruter	1927	1985	0,1	0903	PA-1716 - Arendals Dampskibsselskab (ADS)	Bedrift	*50	
PA-1717	Skute "Afrika"	1898	1900	0,01	0914	PA-1717 - Skute "Afrika"	Bedrift	*50	
PA-1718	Agders Gjensidige Assuranceforening	1854	1924	30,3	0904	PA-1718 - Agders Gjensidige Assuranceforening	Bedrift	*65.12	
PA-1701	Aalholm, Niels Mathiesen	1716		0,01	0906	PA-1719 - Aalholm, Niels Mathiesen	Person		
PA-1721	Agdersoga			0	0900	PA-1721 - Agdersoga	Samling		
PA-1722	Agdersidens Bank	1886	1925	0,13	0906	PA-1722 - Agdersidens Bank	Bedrift	*64.1	
PA-1723	Akeland, Halvor Mogensen	1898	1906	0,01	0901, 0913	PA-1723 - Akeland, Halvor Mogensen	Person		
PA-1724	Alve i Tromøy	1843	1946	0,03	0921	PA-1724 - Alve i Tromøy	Person		1
PA-1725	Amerikabrev. Grimstadbrevene	1895	1896	0,06	0904, 0923	PA-1725 - Amerikabrev. Grimstadbrevene	Samling		
PA-1725b	Amerikabrev. Ålia	1852	1865	0,01	0906, 0916	PA-1726 - Amerikabrev. Froland	Samling		

Arkivid	Arkivnavn	Startdato	Sluttdato	Hm	Kommune	Aktør/Aktører (ID + NAVN)	AKTORTYPEID	Nær.kat	Org.kat
PA-1725c	Amerikabrev. Froland	1853	1857	0,01	0906, 0916	PA-1726 - Amerikabrev. Froland	Samling		
PA-1729	Andersen, Tjøstel (kopiarkiv)	1940	1945	0,02	0929	PA-1729 - Andersen, Tjøstel	Person		
PA-1730	Andersen, Arthur Adolf	1900	1955	0,4	0906, 0918	PA-1730 - Andersen, Arthur Adolf	Person		
PA-1732	Andersen, Fritjof	1699	1819	0,02	0906, 0921	PA-1732 - Andersen, Fritjof	Person		
PA-1733	Andersen, Th. Skipper	1897	1911	0,1	0906	PA-1733 - Andersen, Th. Skipper	Person		
DA-1156	Arendal Kristelige Ungdomsforening med underforeninger	1891	1951	1,7	0903	PA-1734 - Arendal Kristelige Ungdomsforening	Organisasjon		11
DA-1157	Tusenfryd, Yngres, Arendals pikespeidere og Kvinneforeningen	1918	1979	0,25	0906	PA-1734 - Arendal Kristelige Ungdomsforening	Organisasjon		11
DA-1158	Arendal Kristelige Ungdomsforening - Kristelig forening for unge kvinner (KFUK)	1949	1971	0,09	0906	PA-1734 - Arendal Kristelige Ungdomsforening	Organisasjon		11
PA-1734	Arendal Kristelige Ungdomsforening	1936	1996	0,4	0906	PA-1734 - Arendal Kristelige Ungdomsforening	Organisasjon		11
PA-1736	Angelstad i Holt	1654	1888	0,02	0914, 0914a	PA-1736 - Angelstad i Holt	Bedrift	*A	
PA-1737	Arendal & Omegn fjørfelag	1932	1971	0,05	0906	PA-1737 - Arendal & Omegn fjørfelag	Bedrift	*01.47	
DA-1161	Arendal Dramatiske Selskab	1796	1981	10	0900	PA-1740 - Arendal Dramatiske Selskab	Organisasjon		8.4
PA-1741	Arendal E-verk			25	0906	PA-1741 - Arendal E-verk	Bedrift	*35.1	
PA-1742	Arendal folkeskole	1873	1963	0,04	0906	PA-1742 - Arendal folkeskole	Forvaltningsorgan		
PA-1745	Arendal Husmorforening	1922	1985	1	0906	PA-1745 - Arendal Husmorforening	Organisasjon		10.5
PA-1746	Arendal Håndverkerforening	1681	1965	4,02	0906	PA-1746 - Arendal Håndverkerforening	Organisasjon		2.2
PA-1747	Arendal Jern og Metallarbeiderforening	1911	1988	4,8	0906	PA-1747 - Arendal Jern og Metallarbeiderforening	Organisasjon		2
PA-1749	Arendal Frivillighetssentral	1992	1998	1	0906	PA-1749 - Arendal Frivillighetssentral	Organisasjon		9
PA-1751a	Arendal Sjømandsforening	1843	1987	3,63	0906	PA-1751 - Arendal Sjømannsforening, Arendal	Organisasjon		9
PA-1752	Arendal Skøiteklubb	1949	1974	1	0906	PA-1752 - Arendal Skøiteklubb	Organisasjon		10.1
PA-1755	Arendal Vernelag	1917	1995	0,55	0906	PA-1755 - Arendal Vernelag	Organisasjon		9
PA-1756	Arendal-Messen 1963	1962	1963	0	0906	PA-1756 - Arendal-Messen 1963	Organisasjon		3
PA-1758	Arendals Bystyres Edruskapsgruppe	1956	1959	0,03	0906	PA-1758 - Arendals Bystyres Edruskapsgruppe	Organisasjon		9.1
PA-1759	Arendals Børneasyl	1853	1982	0,04	0906	PA-1759 - Arendals Børneasyl	Legat	*87.901	





Arkivid	Arkivnavn	Startdato	Sluttdato	Hm	Kommune	Aktør/Aktører (ID + NAVN)	AKTORTYPEID	Nær.kat	Org.kat
PA-1766	Arendals Meieris seminlag	1963	1969	0,03	0906	PA-1766 - Arendals Meieris seminlag	Organisasjon		1.3
PA-1767	Arendals mekaniske verksted	1890	1923	0,05	0906	PA-1767 - Arendals mekaniske verksted	Bedrift	*25	
PA-1768	Arendals Merkantile Forening	1910	1911	0,01	0906	PA-1768 - Arendals Merkantile Forening	Organisasjon		3
PA-1769	Arendals Møbelfabrik	1898	1963	0,03	0906	PA-1769 - Arendals Møbelfabrik	Bedrift	*31	
PA-1773	Arendals Snekkerlaug	1784	1976	0,4	0906	PA-1773 - Arendals Snekkerlaug	Organisasjon		2.2
PA-1775	Arendal merkantile forum	1945	1993	0,25	0906	PA-1775 - Arendal merkantile forum	Organisasjon		3
PA-1777	Arendalsfilmen	1931		0,2	0906	PA-1777 - Arendalsfilmen	Organisasjon		8.7
PA-1778	Skute "Argentina"	1900	1902	0,01	0914	PA-1778 - Skute "Argentina"	Bedrift	*50	
PA-1779	Skibs AS Argo	1956	1960	0,15	0914	PA-1779 - Skibs AS Argo	Bedrift	*50.2	
PA-1782	Assuranceforeningen Tryg	1909	1927	2,6	0904	PA-1782 - Assuranceforeningen Tryg	Bedrift	*65.12	
PA-1783	Ausland, Gerhard			0,01	0901	PA-1783 - Ausland, Gerhard	Person		
PA-1784	Austad i Mykland	1750	1930	0,1	0919, 0932	PA-1784 - Austad i Mykland	Bedrift	*A	
PA-1786	Arendals Kreds av Norsk Postforbund	1921	1939	0,01	0906	PA-1786 - Arendals Kreds av Norsk Postforbund	Organisasjon		6
PA-1787	Aust-Agder Biblioteklag	1938	1945	0,02	0900	PA-1787 - Aust-Agder Biblioteklag	Organisasjon		4.7
PA-1788	Aust-Agder Bondekvinnelag	1946	2001	2,05	0900	PA-1788 - Aust-Agder Bondekvinnelag	Organisasjon		10.5
PA-1789	Aust-Agder by og herredskassererlag	1924	1955	0,12	0900	PA-1789 - Aust-Agder by og herredskassererlag	Organisasjon		6
PA-1790	Aust-Agder Edruskapsnemnd	1948	1967	0,08	0900	PA-1790 - Aust-Agder Edruskapsnemnd	Organisasjon		9.1
PA-1791	Aust-Agder Felleskjøp	1924	1930	0,3	0900	PA-1791 - Aust-Agder Felleskjøp	Bedrift	*01.6	
PA-1792	Aust-Agder Fjørfeavlslag	1932	1981	0,05	0900	PA-1792 - Aust-Agder Fjørfeavlslag	Organisasjon		1.3
PA-1793	Aust-Agder Fjøskontrollutvalg	1946	1968	0,05	0900	PA-1793 - Aust-Agder Fjøskontrollutvalg	Forvaltningsorgan		
PA-1795a	Aust-Agder Frøavlerlag	1917	1953	0,45	0900	PA-1795 - Aust-Agder Frøavlerlag	Organisasjon		1.1
PA-1795b	Sørlandets Frøavlerforening	1919	1946	0,21	0900	PA-1795 - Aust-Agder Frøavlerlag	Organisasjon		1.1
DA-1182	Aust-Agder Fylkesavholdnemnd	1912	1959	0,57	0900	PA-1796 - Aust-Agder Fylkesavholdnemnd	Forvaltningsorgan		
PA-1797	Aust-Agder Fylkeslandbrukskontor	1930		0,04	0900	PA-1797 - Aust-Agder Fylkeslandbrukskontor	Forvaltningsorgan		
DA-1183	Aust-Agder Husflidslag	1925	1999	1,55	0900	PA-1798 - Aust-Agder Husflidslag	Organisasjon		2.2
PA-1800a	Aust-Agder Idrettskrets AU	1922	1977	0,5	0900	PA-1800 - Aust-Agder Idrettskrets	Organisasjon		10.1

Arkivid	Arkivnavn	Startdato	Sluttdato	Hm	Kommune	Aktør/Aktører (ID + NAVN)	AKTORTYPEID	Nær.kat	Org.kat
PA-2318	Aust-Agder idrettskrets	1919	2012	10,3	0900	PA-1800 - Aust-Agder Idrettskrets	Organisasjon		10.1
PA-1803	Aust-Agder Landbrukselskap	1911	1927	0,13	0900	PA-1803 - Aust-Agder Landbrukselskap	Organisasjon		1
PA-1804	Arendals lærerinneforening	1930	1942	0,02	0906	PA-1804 - Arendals lærerinneforening	Organisasjon		6
PA-1805	Aust-Agder Lærerinneforening	1930	1942	0,02	0900	PA-1805 - Aust-Agder Lærerinneforening	Organisasjon		6
DA-1190	Aust-Agder Lærerlag	1894	1994	3,45	0900	PA-1806 - Aust-Agder Lærerlag	Organisasjon		6
DA-1192	Aust-Agder Mållag	1899	2005	0,05	0900	PA-1807 - Aust-Agder Mållag	Organisasjon		8.2
PA-1808	Aust-Agder Museums og Arkivlag	1955	1969	0	0900	PA-1808 - Aust-Agder Museums og Arkivlag	Organisasjon		8.6
PA-1809	Aust-Agder NRF	1993	1995	0,1	0900	PA-1809 - Aust-Agder NRF	Organisasjon		9.2
PA-1810	Arendal Pelsdyravlslag	1947	1979	0,12	0906	PA-1810 - Arendal Pelsdyravlslag	Organisasjon		1.1
DA-1194	Aust-Agder Senterparti	1921	1986	0,4	0900	PA-1811 - Aust-Agder Senterparti	Organisasjon		12.1
PA-1812	Aust-Agder Skolefilmsentral			3,1	0900	PA-1812 - Aust-Agder Skolefilmsentral	Forvaltningsorgan		
DA-1196	Aust-Agder Ungdomslag	1948	1959	0,47	0906, 0920	PA-1814 - Aust-Agder Ungdomslag	Organisasjon		10.6
PA-1818	Austre Moland Folkeakademi	1957	1959	0,02	0906, 0918	PA-1818 - Austre Moland Folkeakademi	Organisasjon		7.1
PA-1821	Austre Moland Misjonsforening	1887	1944	0,01	0906, 0918	PA-1821 - Austre Moland Misjonsforening	Organisasjon		11.2
PA-1824	Avholdslaget Lauveik	1910	1925	0,1	0929	PA-1824 - Avholdslaget Lauveik	Organisasjon		9.1
PA-1825	Aust-Agder avslag for sør- og vestlandsfe	1963	1969	0,01	0900	PA-1825 - Aust-Agder avslag for sør- og vestlandsfe	Organisasjon		1.1
PA-1826	Avlssentralen for høns i Aust-Agder	1930	1956	0,4	0900	PA-1826 - Avlssentralen for høns	Organisasjon		1.1
PA-1827	Badehuset "Idun"	1855	1888	0,02	0906	PA-1827 - Badehuset "Idun"	Organisasjon		10
PA-1828	Bakkane i Åmli	1827	1934	0,04	0929	PA-1828 - Bakkane i Åmli	Bedrift	*A	
PA-1834	Familien Barth-Fürst	1800	1929	0,12	0906	PA-1834 - Familien Barth-Fürst	Samling		
PA-1835	Beck, Anna og Emilie	1884	1898	0,36	0906	PA-1835 - Beck, Anna og Emilie	Person		
PA-1836	Bendixens rederiarkiv			74,1	0926	PA-1836 - Bendixens rederiarkiv	Bedrift	*50	
PA-1839	Berge, Inge Anton. Kaptein	1890	1976	0,2	0906, 0921	PA-1839 - Berge, Inge Anton. Kaptein	Person		
PA-1840	Bergendahl, Andreas. Overmåler	1894	1900	0,15	0901	PA-1840 - Bergendahl, Andreas. Overmåler	Person		
PA-1841	Familien Berntzen	1916	1945	0,01	0906	PA-1841 - Familien Berntzen	Person		
PA-1842	Berntzen, Inga	1902	1920	0,2	0914	PA-1842 - Berntzen, Inga	Bedrift	*47.71	





Arkivid	Arkivnavn	Startdato	Sluttdato	Hm	Kommune	Aktør/Aktører (ID + NAVN)	AKTORTYPEID	Nær.kat	Org.kat
PA-1843	Beylegaard, Peder Samuel. Sogneprest	1835	1901	0,07	0929	PA-1843 - Beylegaard, Peder Samuel. Sogneprest	Person		
PA-1844	And. Biering Olsen	1881	1898	0,01	0914	PA-1844 - And. Biering Olsen	Bedrift	*50	
PA-1845	Bikuben Spareforening	1892	1896	0,03	0914	PA-1845 - Bikuben Spareforening	Bedrift	*64.1	
PA-1846	Bildeklisjeer			3	0900	PA-1846 - Bildeklisjeer	Samling		
PA-1849	Birkenes Helselag	1910	1960	0,04	0928	PA-1849 - Birkenes Helselag	Organisasjon		9.2
PA-1850	Bjelland i Holt	1773	1871	0,02	0914, 0914a	PA-1850 - Bjelland i Holt	Bedrift	*A	
PA-1851	Bjørnetrø i Fjære	1850		0,22	0904, 0923	PA-1851 - Bjørnetrø i Fjære	Bedrift	*A	
PA-1854	Blinken - Uglands Skytterlags Dameforening	1947	1962	0,1	0906, 0918a	PA-1854 - Blinken - Uglands Skytterlags Dameforening	Organisasjon		10.2
PA-1856	Blom, Carl Christian Maurits	1864	1925	0,45	0914	PA-1856 - Blom, Carl Christian Maurits	Samling		
PA-1857	Chr. Th. Boe & Søn AS	1855	1928	30,7	0906	PA-1857 - Chr. Th. Boe & Søn AS	Bedrift	*52.292	
PA-1859	Borøens Telegrafstation	1874	1962	0,1	0914, 0915	PA-1859 - Borøens Telegrafstation Dypvåg	Bedrift	*61	
PA-1860	Borøy Postandelslag	1917	1998	0,37	0914	PA-1860 - Borøy Postandelslag	Organisasjon		9.6
PA-1861	Familien Boye	1700		0,02	0906	PA-1861 - Familien Boye	Person		
DA-1208	Bringsvær i Fjære	1611	1674	0,01	0904	PA-1863 - Bringsvær i Fjære	Bedrift	*A	
PA-1864	Brynjulfsen, Sigbjørn	1830	1919	0,5	0914	PA-1864 - Brynjulfsen, Sigbjørn	Person		
PA-1865	Brønlund, Edward Andreas Tybring Jørgensen. Seilmaker	1900	1920	0,01	0906	PA-1865 - Brønlund, Edward Andreas Tybring Jørgensen. Seilmaker	Person		
PA-1866	Braastad, Anders O. Kaptein	1905		0,01	0904	PA-1866 - Braastad, Anders O. Kaptein	Bedrift	*50	
PA-1867	Danielsen, Jørgen Bugge. Advokat	1934	1980	10	0904	PA-1867 - Danielsen, Jørgen Bugge. Advokat	Bedrift	*69.1	
PA-1868	Byholt, Gunvor			0,04	0906, 0921	PA-1868 - Byholt, Gunvor	Person		
PA-1869	Bø Ytre i Flostå	1786	1852	0,05	0906, 0916	PA-1869 - Bø Ytre i Flostå	Bedrift	*A	
PA-1870	Bøndernes Noteringsutvalg	1919	1921	0,02	0900	PA-1870 - Bøndernes Noteringsutvalg	Organisasjon		1.1
PA-1872	Baaseland Verk og Nes Verk	1726	1916	0	0914	PA-1872 - Baaseland Verk og Nes Verk	Bedrift	*24.101	
PA-1874	Beck, Carl Adam. Skipsreder	1871	1904	0,01	0914	PA-1874 - Beck, Carl Adam. Skipsreder	Bedrift	*50	
PA-1875	Bark "Charlonus"	1889	1909	0,03	0904	PA-1875 - Bark "Charlonus"	Bedrift	*50	

Arkivid	Arkivnavn	Startdato	Sluttdato	Hm	Kommune	Aktør/Aktører (ID + NAVN)	AKTORTYPEID	Nær.kat	Org.kat
PA-1876	Christiania Søforsikringsselskab	1849	1885	1,15	0300	PA-1876 - Christiania Søforsikringsselskab	Bedrift	*65.12	
PA-1879	Dagsjournal for varslingsanlegget SEKO	1944	1945	0,01	0900	PA-1879 - Dagsjournal for varslingsanlegget SEKO	Bedrift	*84.22	
PA-1881	Dahl i Flosta	1777		0,01	0906, 0916	PA-1881 - Dahl i Flosta	Bedrift	*A	
PA-1882	Dahl, Henrik. Advokat	1891	1895	0,01	0901	PA-1882 - Dahl, Henrik. Advokat	Bedrift	*69.1	
PA-1883	Dale i Froland	1783	1892	0,1	0919	PA-1883 - Dale i Froland	Bedrift	*A	
PA-1885	Dalen Afholdsforening	1883	1914	0,02	0906	PA-1885 - Dalen Afholdsforening	Organisasjon		9.1
PA-1887	Dameforeningen Torungen	1953	1957	0,02	0906	PA-1887 - Dameforeningen Torungen	Organisasjon		10.5
PA-1891	Den frie evangeliske Misjonsforening	1884	1886	0,02	0900	PA-1891 - Den frie evangeliske Misjonsforening	Organisasjon		11.3
PA-1892	Jakt "Den gode Hensigt"	1860	1883	0,01	0906	PA-1892 - Jakt "Den gode Hensigt"	Bedrift	*50.201	
PA-1893	Det franske visekonsulat, Risør	1860	1883	0,12	0901	PA-1893 - Det franske visekonsulat, Risør	Forvaltningsorgan		
PA-1894	Det Svenske Visekonsulat	1908	1960	0,01	0906	PA-1894 - Det Kongelige Svenske Visekonsulat	Forvaltningsorgan		
PA-1898	Dybdal, Knud. landhandler	1887	1898	0,03	0906, 0921	PA-1898 - Dybdal, Knud. Landhandler	Bedrift	*47.11	
PA-1899	Dyngedal og Homstøl i Froland	1779	1781	0,01	0919	PA-1899 - Dyngedal og Homstøl i Froland	Bedrift	*A	
PA-1902	Dypvåg Leseselskap	1802	1812	0,01	0902, 0915	PA-1902 - Dypvåg Leseselskap	Organisasjon		9.6
PA-1903	Dypvåg Sparebank	1898	1939	1,44	0902, 0915	PA-1903 - Dypvåg Sparebank	Bedrift	*64.1	
PA-1905	Ebbell, Clara Thue	1895	1981	0,4	0904	PA-1905 - Ebbell, Clara Thue	Person		
PA-1906	Eeg, Willas Johannesen	1857	1929	2	0901	PA-1906 - Eeg, Willas Johannesen	Bedrift	*56.101	
DA-1219	Egeland Verk. Kraftstasjon	1917	1952	0,08	0911	PA-1907 - Egeland Verk	Bedrift	*24.101	
DA-1220	Egeland Verk. Lasteforening	1934	1959	0,03	0911	PA-1907 - Egeland Verk	Bedrift	*24.101	
PA-1907d	Egeland Verk			3,1	0911	PA-1907 - Egeland Verk	Bedrift	*24.101	
PA-1908	Egeland Ytre i Vestre Moland	1901	1904	0,01	0926	PA-1908 - Egeland Ytre i Vestre Moland	Bedrift	*A	
PA-1909	Eidbo-Borøy. Veiprojekt	1935	1966	0,3	0914	PA-1909 - Eidbo-Borøy. Veiprojekt	Bedrift	*43	
PA-1910	Eide Sparebank			1,1	0904	PA-1910 - Eide Sparebank	Bedrift	*64.1	
PA-1913	Eilertsen, Per. Skipper	1881	1888	0,04	0906, 0918	PA-1913 - Eilertsen, Per. Skipper	Person		
PA-1917	Brødrene Ellefsen	1917	1985	1,1	0901	PA-1917 - Brødrene Ellefsen	Bedrift	*45.2	
PA-1918	Familien Ellefsen, Langsæ	1806	1841	0,01	0906	PA-1918 - Familien Ellefsen	Person		



Arkivid	Arkivnavn	Startdato	Sluttdato	Hm	Kommune	Aktør/Aktører (ID + NAVN)	AKTORTYPEID	Nær.kat	Org.kat
PA-1919	Ellingsen, Fredrik Arentz	1860	1923	0,4	0906, 0918	PA-1919 - Ellingsen, Fredrik Arentz	Person		
PA-1920	Ellingsen, Jenny	1797	1911	0,02	0906	PA-1920 - Ellingsen, Jenny	Person		
PA-1921	Skip "Elphida"	1890	1894	0,01	0914	PA-1921 - Skip "Elphida"	Bedrift	*50	
PA-1922	Eltvedt, Morten Abraham. Skipper	1867	1906	0,01	0914	PA-1922 - Eltvedt, Morten Abraham. Skipper	Person		
DA-1226	Engeset, Alf. Fotosamling	1958	1991	0,12	0906	PA-1924 - Engeset, Alf. Fotosamling	Samling		
PA-1925	Vielsesattest og rasjoneringskort	1889	1917	0,01	0906	PA-1925 - Engstrøm, Lydia	Person		
PA-1926	Familien Erichsen	1776	1861	0,01	0906	PA-1926 - Familien Erichsen	Person		
PA-1927	Eskilt, Arne	1946	1984	0,9	0906	PA-1927 - Eskilt, Arne	Person		
DA-1228	Espeland i Froland	1767	1923	0,27	0919	PA-1928 - Espeland i Froland	Bedrift	*A	
DA-1229	Espeland, Terjesdatter	1940		0,02	0919	PA-1928 - Espeland i Froland	Bedrift	*A	
PA-1929	Etterstøl, Nils	1945		0,01	0906	PA-1929 - Etterstøl, Nils	Person		
PA-1931	Familien Eyde	1880	1891	0,05	0906	PA-1931 - Eyde	Person		
PA-1932	Eydes samling	1859	1873	0,9	0906	PA-1932 - Eydes samling	Samling		
PA-1933	Fag og produkt	1015	1984	3,95	0900	PA-1933 - Fag og produkt	Samling		
PA-1934	Fartøysarkiv			32,9	0900	PA-1934 - Fartøysarkiv, PA-1991 - Aust-Agder-Arkivet	Samling		
PA-1935	Samling av fartøysbilder	1750	1960	6,85	0900	PA-1935 - Fartøysbilder	Samling		
PA-1936b	Andreas Fayes samling			1,18	0914	PA-1936 - Faye, Andreas	Samling		
PA-1937c	Andreas Martinus Feragens samling	1840		0,01	0914	PA-1937 - Feragen, Andreas Martinus	Samling		
DA-1230	Feragen, Andreas Martin. Holt	1846	1909	0,02	0914	PA-1937 - Feragen, Holt	Samling		
PA-1938	Fevik og Omegn Sjømandsmisjon	1916	1980	0,03	0904	PA-1938 - Fevik og Omegn Sjømandsmisjon	Organisasjon		11.2
PA-1940	Fidje i Froland	1723	1900	0,2	0919	PA-1940 - Fidje i Froland	Bedrift	*A	
PA-1941	Bark "Fido"	1909	1916	0,05	0914	PA-1941 - Bark "Fido"	Bedrift	*50	
PA-1942	Fiskegrunner. Aust-Agderkysten			0,15	0900	PA-1942 - Fiskegrunner. Aust-Agderkysten	Samling		
PA-1946	Fylkeskomite for Aust-Agder til ordning og omsetning av fjell- og gårdssmør	1935	1960	0,03	0900	PA-1946 - Fylkeskomite for Aust-Agder til ordning og omsetning av fjell- og gårdssmør	Forvaltningsorgan		
PA-1947	Fjell - Stokken	1920	1947	0,1	0906	PA-1947 - Fjell - Stokken	Organisasjon		10.1
PA-1948	Fjelldal, Jens	1868	1914	0,4	0919	PA-1948 - Fjelldal, Jens	Person		

Arkivid	Arkivnavn	Startdato	Sluttdato	Hm	Kommune	Aktør/Aktører (ID + NAVN)	AKTORTYPEID	Nær.kat	Org.kat
PA-2327	Fjellidal i Vestre Moland. Valle i Froland	1651	1871	0,01	0919, 0926a	PA-1948 - Fjellidal, Jens	Person		
PA-1949	Fjord Boat	1975	1996	51	0906	PA-1949 - Fjord Boat	Bedrift	*30.1	
PA-1950	Fjære Avholdslag	1887	1982	0,22	0904, 0923	PA-1950 - Fjære Avholdslag	Organisasjon		9.1
DA-1237	Fjære Landbrukslag			1,17	0906	PA-1952 - Fjære Landbrukslag	Organisasjon		1.1
PA-1952a	Fjære landbrukslag og Fjære Fealslag	1892	1979	0,01	0904, 0923	PA-1952 - Fjære Landbrukslag	Organisasjon		1.1
PA-1953	Fjære og Landvik kontrollforening	1898	1950	0,12	0904, 0923	PA-1953 - Fjære og Landvik kontrollforening	Organisasjon		1.1
PA-1959	Knudsen, Thyra Mercedes	1280	1955	0,1	0926	PA-1959 - Knudsen, Thyra Mercedes	Person		
PA-1964	DS "Dannebrog"	1879	1967	0,01	0906	PA-1964 - DS "Dannebrog"	Bedrift	*50	
PA-1983	Thommesen, Svend	1827	1924	0,4	0906	PA-1983 - Thommesen, Svend	Person		
PA-1984	Thommesen, Thomas August	1883	1940	0,03	0906	PA-1984 - Thommesen, Thomas August	Person		
PA-1985	Thommesen, Ole	1925	1933	0,1	0906	PA-1985 - Thommesen, Ole	Person		
PA-1986	Aust-Agder Presselag	1945	1973	0,04	0900	PA-1986 - Aust-Agder Presselag	Organisasjon		4.7
PA-1987	Olsen, Olaf Christian	1889	1945	0,01	0906	PA-1987 - Olsen, Olaf Christian	Person		
PA-1988	Flosta Hedningemisjonsforening	1902	1969	0,03	0906, 0916	PA-1988 - Flosta Hedningemisjonsforening	Organisasjon		11.4
PA-1989	Åmli Sognenemnd. Utskrifter av lensregnskap	1606	1713	0,08	0929	PA-1989 - Åmli Sognenemnd	Organisasjon		8.6
PA-1990	Lillegraven, Jens	1919	1955	0,08	0921	PA-1990 - Lillegraven, Jens	Person		
PA-1059	Samling av foreningsarkiv. A-Å	1756	1980	11	0900	PA-1991 - Aust-Agder-Arkivet	Samling		
PA-1991	Vers			5,5	0900	PA-1991 - Aust-Agder-Arkivet	Samling		
PA-2541	Kartsamlingene	1748	1974	96	0900	PA-1991 - Aust-Agder-Arkivet	Samling		
PA-2552	Aust-Agder Arkivet	1957	2003	22,9	0906	PA-1991 - Aust-Agder-Arkivet	Bedrift	*91.013	
PA-1992	Askland, Ole Evensen. Lensmann	1828	1885	0,02	0929	PA-1992 - Askland, Ole Evensen. Lensmann	Person		
PA-1993	Tvedt, Salve Evensen	1875	1911	0,03	0929	PA-1993 - Tvedt, Salve Evensen	Person		
PA-1994	Tvedt, Tellef Terjesen	1826	1877	0,01	0929	PA-1994 - Tvedt, Tellef Terjesen	Person		
PA-1995	Mjøland, Even Salvesen	1836	1879	0,01	0929, 0930	PA-1995 - Mjøland, Even Salvesen	Person		
PA-1996	Åmli. Gårdsdokumenter	1790	1931	0,01	0929	PA-1996 - Åmli. Gårdsdokumenter	Samling		





Arkivid	Arkivnavn	Startdato	Sluttdato	Hm	Kommune	Aktør/Aktører (ID + NAVN)	AKTORTYPEID	Nær.kat	Org.kat
PA-1997	Gjøvdal. Gårdsdokumenter	1830	1845	0,01	0929	PA-1997 - Gjøvdal. Gårdsdokumenter	Person		
PA-1998	Åmli sparebank 1898 - 1948, manuskript	1898	1948	0,01	0929	PA-1998 - Åmli sparebank 1898 - 1948, manuskript	Organisasjon		4.1
PA-1999	Hotellmenysamling	1947	1975	0,01	0900	PA-1999 - Hotellmenysamling	Samling		
PA-2000	Foreningen Norden avdeling Arendal	1949	2001	0,02	0906	PA-2000 - Foreningen Norden avdeling Arendal	Organisasjon		8.5
PA-2001	Austre Moland Røde Kors	1966	1972	0,1	0906,0918	PA-2001 - Austre Moland Røde Kors	Organisasjon		9
PA-2008	Arendal kunstforening - Lindvedske hus	1975	1976	0,02	0906	PA-2008 - Arendal kunstforening - Lindvedske hus	Organisasjon		8.4
PA-2014	Eydehavn Arbeiderforening avd. 32	1903	1984	3,1	0906	PA-2014 - Eydehavn Arbeiderforening avd. 32	Organisasjon		6
PA-2015	Elektrokjemisk Arbeiderforening Eydehavn avd. 34	1951	1975	0,3	0906	PA-2015 - Elektrokjemisk Arbeiderforening Eydehavn avd. 34	Organisasjon		6
PA-2016	Eydehavn (Stokken) faglige samorganisasjon	1957	1984	0,07	0906	PA-2016 - Eydehavn (Stokken) faglige samorganisasjon	Organisasjon		6
PA-2017	Eydehavn tekniske funksjonærforening	1950	1964	0,02	0906	PA-2017 - Eydehavn tekniske funksjonærforening	Organisasjon		6
PA-2018	Stokken Arbeiderparti	1916	1988	0,3	0906,0917	PA-2018 - Stokken Arbeiderparti	Organisasjon		12.1
PA-2019	Moland Arbeiderparti	1961	1979	0,1	0906	PA-2019 - Moland Arbeiderparti	Organisasjon		12.1
PA-2020	Stokken Arbeiderpartis kvinnegruppe			0	0906,0917	PA-2020 - Stokken Arbeiderpartis kvinnegruppe	Organisasjon		12.2
PA-2021	Stokken Arbeiderungdomslag	1935	1940	0,25	0906,0917	PA-2021 - Stokken Arbeiderungdomslag	Organisasjon		12.2
PA-2022	Folkets Hus Eydehavn	1961	1983	0,02	0906	PA-2022 - Folkets Hus, Eydehavn	Organisasjon		12.2, 9.5,9.6
PA-2024	Grimstad meieri	1883	1956	0,02	0904	PA-2024 - Grimstad meieri	Bedrift	*10.51	
PA-2025	Olsen, Magnus Henrik	1889	1889	0,01	0906,0920	PA-2025 - Olsen, Magnus Henrik	Person		
PA-2026	Johansen, Christen	1892	1931	0,1	0906	PA-2026 - Johansen, Christen	Bedrift	*47.1	
PA-2027	DS "Edle"	1965	1965	0,01	0301	PA-2027 - DS "Edle"	Bedrift	*50.201	
PA-2029	J.C. Andreassen & Søn	1894	1987	0,2	0906	PA-2029 - J.C. Andreassen & Søn	Bedrift	*43.32, *46.73	
PA-2030	Berge, Inge Anton. Kaptein	1956	1977	0,1	0906,0921	PA-2030 - Berge, Inge Anton. Kaptein	Samling		
PA-2032	Aust-Agder Energi	1930	2004	2,98	0900	PA-2032 - Aust-Agder Energi	Bedrift	*35.1	
PA-2033	Aust-Agder Energi Nett	1999	2001	0,32	0900	PA-2033 - Aust-Agder Energi Nett	Bedrift	*35.1	
PA-2039	Aust-Agder Energi Nett - Distrikt Innland	2000	2001	0,83	0900	PA-2033 - Aust-Agder Energi Nett	Bedrift	*35.1	

Arkivid	Arkivnavn	Startdato	Sluttdato	Hm	Kommune	Aktør/Aktører (ID + NAVN)	AKTORTYPEID	Nær.kat	Org.kat
PA-2034	Aust-Agder Energi Produksjon	1999	2001	0,86	0900	PA-2034 - Aust-Agder Energi Produksjon	Bedrift	*35.1	
PA-2035	Froland lokalarkiv	1899	1966	0,01	0919	PA-2035 - Froland lokalarkiv	Samling		
PA-2037	Strømmen og Lunde gård i Holt	1901	1948	0,01	0914a, 0914	PA-2037 - Strømmen og Lunde gård i Holt	Samling		
PA-2038	"Få fart på Arendalsregionen"	1990	1991	0,1	0906	PA-2038 - "Få fart på Arendalsregionen"	Organisasjon		12.3
PA-2040	Øyestad pensjonistforening	1973	2003	0,13	0906	PA-2040 - Øyestad pensjonistforening	Organisasjon		10.9
PA-2042	Arendals sangforening	1928	1964	0,07	0906	PA-2042 - Arendals sangforening	Organisasjon		10.4
PA-2044	Arendal Sentrum AS	1988	1992	0,05	0906	PA-2044 - Arendal Sentrum AS	Organisasjon		3
PA-2045	Sørensen, Ole Bertinius	1870	1933	0,1	0906, 0921	PA-2045 - Sørensen, Ole Bertinius	Person		
PA-2046	Vårblomsten barnetotalforening	1901	1925	0,01	0914a, 0914	PA-2046 - Vårblomsten barnetotalforening	Organisasjon		9.1
PA-2047	Tangen Reperbanes Arbeiderforening	1937	1939	0,02	0906, 0922	PA-2047 - Tangen Reperbane	Bedrift	*13.94	
PA-2051	Osmundsen, Johan	1884	1912	0,07	0906	PA-2051 - Osmundsen, Johan	Person		
PA-2053	Høvåg brannkasse	1891	1972	1,8	0926	PA-2053 - Høvåg brannkasse	Bedrift	*65.12	
PA-2054	Nedenes og Natvik bondekvinnelag	1935	1971	0,05	0906, 0920	PA-2054 - Nedenes og Natvik bondekvinnelag	Organisasjon		10.5
PA-2055	Granerevyen	1923	2000	0,3	0906	PA-2055 - Granerevyen	Samling		
PA-2056	Grimstad gartneri	1907	1973	2,8	0904	PA-2056 - Grimstad gartneri	Bedrift	*46.21	
PA-2096	Grimstad gartneris frøhandel	1896	1967	1	0904	PA-2056 - Grimstad gartneri	Bedrift	*46.21	
PA-2057	Arendals Middel- og Realskole	1848	1850	0,02	0906	PA-2057 - Arendals Middel- og Realskole	Legat	*85	
PA-2060	Ottersland, Chlemet Knudsen m. fl.	1770	1860	0,02	0906, 0918	PA-2060 - Ottersland, Chlemet Knudsen m. fl.	Person		
DA-1283	Musikkens Venner	1958	1982	0	0906	PA-2061 - Musikkens Venner	Organisasjon		10.4
PA-2062	Fossetøl, Syvert Gunleifsen	1875	1887	0,01	0906	PA-2062 - Fossetøl, Syvert Gunleifsen	Person		
PA-2063	Arendal Smelteverk	1912	2000	70,14	0906, 0917	PA-2063 - Arendal Smelteverk	Bedrift	*24.101	
PA-2077	Arendal Smelteverks pensjonsfond	1939	1990	0,3	0906	PA-2063 - Arendal Smelteverk	Bedrift	*24.101	
PA-2078	Arendal Smelteverks funksjonærforening	1971	1997	0,2	0906	PA-2063 - Arendal Smelteverk	Bedrift	*24.101	
PA-2080	Arendal Smelteverk, Elektrokjemisk arbeidsgiverforening	1922	1933	0,1	0906	PA-2063 - Arendal Smelteverk	Bedrift	*24.101	





Arkivid	Arkivnavn	Startdato	Sluttdato	Hm	Kommune	Aktør/Aktører (ID + NAVN)	AKTORTYPEID	Nær.kat	Org.kat
PA-2081	AS Frolands Kvartsfelter (Gloserhei)	1918	1988	0,55	0919	PA-2063 - Arendal Smelteverk	Bedrift	*24.101	
DA-1299	Bang, Johan Huseland	1890	1932	1,77	0904	PA-2064 - Bang, Johan Huseland	Person		
PA-2065	Aust-Agder-Museet	1832	2003	41,4	0906	PA-2065 - Aust-Agder-Museet	Bedrift	*91.02	
PA-2067	Grimstad og Omegns Unge Høire	1925	1968	0,1	0904	PA-2067 - Grimstad og Omegns Unge Høire	Organisasjon		12
PA-2068	Arendal og omegns pedagogiske samfund	1924	1992	0,02	0906	PA-2068 - Arendal og omegns pedagogiske samfund	Organisasjon		7.1
PA-2070	Grimstad Husmorforening	1926	1976	0,6	0904	PA-2070 - Grimstad Husmorforening	Organisasjon		10.5
PA-2072	Prebensen, Jacob Christian Wetlesen	1900	1910	0,03	0901	PA-2072 - Prebensen, Jacob Christian Wetlesen	Person		
PA-2073	Christophersen, Ingeborg Andrea	1889	1892	0,01	0914	PA-2073 - Christophersen, Ingeborg Andrea	Person		
PA-2074	Myhren, Lars Gunleif	1875	2004	0,3	0906	PA-2074 - Myhren, Lars Gunleif	Person		
PA-2075	Halvorsen, Nils	1834	1933	0,12	0914	PA-2075 - Halvorsen, Nils	Person		
PA-1715	Arendal Kristelige Mandsskor	1924	1967	0,05	0906	PA-2076 - Arendals kristelige Mandsskor	Organisasjon		10.4
PA-2076	Arendals kristelige Mandsskor	1924		0,1	0906	PA-2076 - Arendals kristelige Mandsskor	Organisasjon		10.4
PA-2085	Hompland, Wrol. Blokmagermæster	1817	1817	0,01	0901	PA-2085 - Hompland, Wrol. Blokmagermæster	Person		
PA-2086	Høyer-Ellefsen AS	1920	1920	0,01	0904	PA-2086 - Høyer-Ellefsen AS	Bedrift	*F	
PA-2087	Arendals Træplantningsselskap	1929	1951	0,3	0906	PA-2087 - Arendals Træplantningsselskap	Bedrift	*02.4	
PA-2088	Nesbu, Eirik	1903	1950	0,3	0904	PA-2088 - Nesbu, Eirik	Person		
PA-2090	Aust-Agder Søndagsskolekrets	1970	1975	0,1	0900	PA-2090 - Aust-Agder Søndagsskolekrets	Organisasjon		11.1
PA-2091	Familien Johnsen	1881	1995	0,13	0904	PA-2091 - Familien Johnsen	Person		
PA-2092	Eiet og Tamburodden vannandelslag	1953	1976	0,25	0906	PA-2092 - Eiet og Tamburodden vannandelslag	Bedrift	*36	
PA-2093	Lillesands Stuerlag	1900	1909	0,03	0926	PA-2093 - Lillesands Stuerlag	Organisasjon		6
PA-2094	Lillesand apotek	1938	1959	0,1	0926	PA-2094 - Lillesand apotek	Bedrift	*47.73	
PA-2095	O. & P. Knudsen	1863	1930	15,9	0926	PA-2095 - O. & P. Knudsen	Bedrift	*50	
PA-2097	Grimstadfrø AS	1927	2005	7,3	0904	PA-2097 - Grimstadfrø AS	Bedrift	*46.21	
PA-2098	"Hygga" (hyttebok)	1918	1923	0,1	0903	PA-2098 - "Hygga" (hyttebok)	Organisasjon		10.9
PA-2099	Dameklubben på Buøen	1952	1952	0,01	0906, 0917	PA-2099 - Dameklubben på Buøen	Organisasjon		10.5
PA-2100	Kløvfjell, Olaf	1945	1945	0,1	0906, 0917	PA-2100 - Kløvfjell, Olaf	Person		

Arkivid	Arkivnavn	Startdato	Sluttdato	Hm	Kommune	Aktør/Aktører (ID + NAVN)	AKTORTYPEID	Nær.kat	Org.kat
PA-2103	Dypvågfiskernes Salgslag	1944	1972	3,6	0914, 0915	PA-2103 - Dypvågfiskernes Salgslag	Bedrift	*03	
DA-1301	Grimstad barnehjem	1878	1909	0,06	0904	PA-2105 - Bang, Jørgen	Person		
PA-2268	Jørgen Bangs Rederi	1898	1906	0,05	0904	PA-2105 - Bang, Jørgen	Person		
DA-1302	Grimstad bondelag. Filmnemnd	1991		0,3	0904	PA-2106 - Grimstad bondelag	Organisasjon		1.1
DA-1304	Fredensborg, slaveskip	1753	1768	0,3	0906, 0921	PA-2107 - Slaveskip "Fredensborg"	Samling		
PA-2108	Gulliksens eftf., bok og papirhandel	1945	1956	0,02	0904	PA-2108 - Gulliksens eftf., bok og papirhandel	Bedrift	*47.61	
PA-2109	Olsen, Jens. Kaptein	1873	1892	0,07	0906, 0918	PA-2109 - Olsen, Jens. Kaptein	Person		
DA-1306	Myra helselags barnepark	1979	2003	0,43	0906	PA-2110 - Myra helselags barnepark	Bedrift	*88.911	
DA-1307	Gaaskjenn, Anna	1914	1915	0,03	1914	PA-2111 - Gaaskjenn, Anna	Person		
DA-1310	Nesgrenda driftskredittlag	1948	1960	0,03	0914	PA-2112 - Nesgrenda driftskredittlag	Bedrift	*64.92	
DA-1311	Nesgrenda maskinlag	1949	1958	0,1	0914	PA-2113 - Nesgrenda maskinlag	Bedrift	*42	
DA-1312	Solberg, Erling	1931	1960	0,6	0914	PA-2114 - Solberg, Erling	Person		
PA-2115	Wagle, Charlotte Louise	1868	1870	0,01	0906	PA-2115 - Wagle, Charlotte Louise	Person		
PA-2116	Sand krins av Norges Bondelag	1934	1952	0,1	0904, 0923, 0924, 0925, 0926, 0927, 0928, 0933, 0934	PA-2116 - Sand krins av Norges Bondelag	Organisasjon		1.1
PA-2118	Andr. Andersens eftf.	1892	1973	2,9	0914	PA-2118 - Andr. Andersens eftf.	Bedrift	*47.1	
PA-2121	Nielsen, August. Seilmaker	1878	1881	0,02	0914	PA-2121 - Nielsen, August. Seilmaker	Bedrift	*13.95	
PA-2122	Tvedestrand sjømannsmisjon	1891	1897	0,01	0914	PA-2122 - Tvedestrand sjømannsmisjon	Organisasjon		11.1
PA-2123	A. B. Olsen	1886	1893	0,05	0914	PA-2123 - A. B. Olsen	Bedrift	*50	
DA-1327	Fjære landbrukslag	1975	2005	0,11	0904	PA-2124 - Fjære landbrukslag	Organisasjon		1.1
PA-2125	Wenche Larsens postkortsamling	1916	1971	0,05	0906, 0921	PA-2125 - Larsen, Wenche	Person		
DA-1329	Skaregrøm, Martinius	1804	1953	0,12	0904	PA-2126 - Skaregrøm, Martinius	Samling		
DA-1328	Risland, Petter	1707	1963	0,01	0929	PA-2127 - Risland, Petter	Person		
DA-1330	Ungdomslaget Grankvisten	1911	1915	0,01	0901	PA-2128 - Ungdomslaget Grankvisten	Organisasjon		10.5
DA-1331	Laget ungdomslag	1924	1934	0,1	0913	PA-2129 - Laget ungdomslag	Organisasjon		10.6



Arkivid	Arkivnavn	Startdato	Sluttdato	Hm	Kommune	Aktør/Aktører (ID + NAVN)	AKTORTYPEID	Nær.kat	Org.kat
DA-1332	Ungdomslaget Frilynd	1918	1972	0,02	0901	PA-2130 - Ungdomslaget Frilynd	Organisasjon		10.6
DA-1334	Rosenberg, Kjell	1770	1993	1,4	0926	PA-2133 - Rosenberg, Kjell	Person		
PA-2134	NS-dokumenter	1942	1945	0,01	0900	PA-2134 - Grøm, Benn Christian	Samling		12
PA-2135	Frivillige arbeidsleire	1940	1940	0	0919	PA-2135 - Bugge, Kjell	Samling		
PA-2136	Assuranceforeningen Gard gjensidige	1938	1987	1	0906	PA-2136 - Assuranceforeningen Gard gjensidige	Bedrift	*65.12	
DA-1345	Øyestad Arbeiderparti	1945	2001	1,15	0906	PA-2137 - Øyestad Arbeiderparti	Organisasjon		12.1
PA-2138	Hisøy Lærerlag	1902	1991	0,05	0906, 0922	PA-2138 - Hisøy Lærerlag	Organisasjon		6
DA-1346	Austre-Moland Arbeiderparti	1925	1962	0,55	0906, 0918	PA-2139 - Austre-Moland Arbeiderparti	Organisasjon		12.1
PA-2456	Holt kirke	2002		0,1	0914	PA-2140 - AAKs Fotoarkiv	Samling		
PA-2457	Sønedeled kirke	2002		0,1	0913	PA-2140 - AAKs Fotoarkiv	Samling		
PA-2140	Arkivets elektroniske Fotoarkiv	1800	2000	2	0900	PA-2140 - Arkivets Fotoarkiv	Samling		
PA-2141	Johnsson, Henrik Ferdinand. Murmester	1918	1940	0,01	0906	PA-2141 - Johnsson, Henrik Ferdinand. Murmester	Person		
PA-2142	Liltved, Eilif	1924	1947	0,01	0906	PA-2142 - Liltved, Eilif	Person		
PA-2143	Gymnasiesamfunnet Groa, Dahlske videregående skole	1946	1965	0,1	0904	PA-2143 - Gymnasiesamfunnet Groa, Dahlske videregående skole	Organisasjon		7.1
PA-2144	Arendal forsikringselskab AS			0,4	0906	PA-2144 - Arendal forsikringselskab AS	Bedrift	*65	
PA-2145	Hisøy Venstre	1978	1990	0,02	0906, 0922	PA-2145 - Hisøy Venstre	Organisasjon		12.1
PA-2146	MK "Kloholmen"	1947	1970	0,55	0914	PA-2146 - MK "Kloholmen"	Bedrift	*03.1	
PA-2147	Pedersen, Ingeborg (Nedenæs Jenteskole)	1888	1907	0,01	0914, 0915	PA-2147 - Pedersen, Ingeborg (Nedenæs Jenteskole)	Person		
PA-2148	Grimstad Privatbank A/S	1925	1948	0,55	0904	PA-2148 - Grimstad Privatbank A/S	Bedrift	*64.1	
PA-2149	Pedersen, Torjus Olaus	1839	1953	0,05	0919	PA-2149 - Pedersen, Torjus Olaus	Person		
PA-2150	Froland Skog og Land	1932	1950	0,1	0919	PA-2150 - Froland Skog og Land	Organisasjon		1.1
PA-2151	Froland Samvirkeleg	1939	1955	0,01	0919	PA-2151 - Froland Samvirkeleg	Bedrift	*47.1	
PA-2154	Sam. Tobiassen's Eftf.	1932	1976	1,9	0926	PA-2154 - Sam. Tobiassen's Eftf.	Bedrift	*47.521	
PA-2155	Larsen, Peder Johan	1866	1868	0,1	0906	PA-2155 - Larsen, Peder Johan	Person		
PA-2156	Arendal turistkontor	1938	1988	0,23	0906	PA-2156 - Arendal turistkontor	Organisasjon		4.6
DA-1355	Saxe, Elisif	1868	2005	0,9	0906	PA-2157 - Saxe, Elisif	Person		

Arkivid	Arkivnavn	Startdato	Sluttdato	Hm	Kommune	Aktør/Aktører (ID + NAVN)	AKTORTYPEID	Nær.kat	Org.kat
PA-2159	Grimstad Handelsstand Hjelpe- og Pensjonsfond	1926	1998	0	0904	PA-2159 - Grimstad Handelsstands Hjelpe- og Pensjonsfond	Legat		9
PA-2162	Barnelag	1923	1978	0,1	0928, 0933	PA-2162 - Austre Herefoss Avholdslag	Organisasjon		9.1
PA-2163	Austre Herefoss Avholdslag	1932	1991	0,5	0928, 0933	PA-2162 - Austre Herefoss Avholdslag	Organisasjon		9.1
PA-2165	Herefoss Hagelag	1973	1994	0,02	0928, 0933	PA-2165 - Herefoss Hagelag	Organisasjon		10.3
PA-2166	Herefossfestivalen	1981	1990	0,02	0928, 0933	PA-2166 - Herefossfestivalen	Organisasjon		9.9
PA-2167	Herefoss Misjonslag	1904	1965	0,1	0928, 0933	PA-2167 - Herefoss Misjonslag	Organisasjon		11.1
PA-2168	Herefoss Jakt- og Fiskarlag	1933	1946	0,02	0928, 0933	PA-2168 - Herefoss Jakt- og fiskarlag	Organisasjon		10.3
PA-2169	Herefoss Ungdomslag	1921	1997	0,75	0928, 0933	PA-2169 - Herefoss Ungdomslag	Organisasjon		10.6
PA-2170	Den norske Creditbank-Grimstad	1934	1994	2,25	0904	PA-2170 - Den norske Creditbank	Bedrift	*64.1	
PA-2172	Herefoss bygdekvinnelag	1947	1999	0,7	0928, 0933	PA-2172 - Herefoss bygdekvinnelag	Organisasjon		10.5
PA-2173	Stifoss sag	1839	1843	0,02	0901, 0913	PA-2173 - Stifoss sag	Bedrift	*16.1	
PA-2174	Øren Landhandleri	1813	1920	0,2	0901, 0913	PA-2174 - Øren Landhandleri	Bedrift	*47.1	
PA-2175	Bedehuset Bygdheim	1931	1936	0,02	0928, 0933	PA-2175 - Bedehuset Bygdheim	Organisasjon		11
PA-2177	Brigg "Hardi"	1887	1888	0,01	0906	PA-2177 - Brigg "Hardi"	Bedrift	*50.201	
PA-2180	Tovdalen Skogeigarlag	1924	1945	0,32	0928, 0931	PA-2180 - Tovdalen Skogeigarlag	Organisasjon		1
PA-2181	Nilsen, Peder Ambortius			0,05	0815	PA-2181 - Nilsen, Peder Ambortius	Person		
PA-2182	Hansen, Aanon Georg. Brevsamling	1865	1938	0,01	0926	PA-2182 - Hansen, Aanon Georg	Samling		
DA-1352	Fjære historielag	1918	2005	0,25	0904	PA-2183 - Fjære historielag	Organisasjon		8.6
PA-2184	Paulsen, Jonas. Kaptein	1897	1933	0,25	0906	PA-2184 - Paulsen, Jonas. Kaptein	Person		
PA-2186	Reiersøl og Lyngdal Planteskoler AS	1989		0,12	0919	PA-2186 - Reiersøl og Lyngdal Planteskoler AS	Bedrift	*01.1	
PA-2189	Fone i Gjerstad. Gårdsdokumenter	1782	1803	0,02	0911	PA-2189 - Fone i Gjerstad	Samling		
PA-2190	Gjervold i Tromøy. Gårdsdokumenter	1805	1870	0,03	0906, 0921	PA-2190 - Gjervold i Tromøy	Samling		
PA-2191	Andersen, Georg Andreas	1828	1958	0,01	0906	PA-2191 - Andersen, Georg Andreas	Person		
PA-2193	Herefoss folkeakademi	1948	1961	0,05	0928, 0933	PA-2193 - Herefoss folkeakademi	Legat		8.3
DA-1305	Gården Næs i Østre Moland og Stokken	1853	1934	0,02	0906, 0917, 0918	PA-2195 - Næs i Stokken	Samling		





Arkivid	Arkivnavn	Startdato	Sluttdato	Hm	Kommune	Aktør/Aktører (ID + NAVN)	AKTORTYPEID	Nær.kat	Org.kat
PA-2196	Klokketonar	1948	1977	0,08	0928, 0933	PA-2196 - Klokketonar	Organisasjon		11.2
PA-2197	Prebensen, Nikolai Christian Grove	1928	1958	0	0906	PA-2197 - Prebensen, Nikolai Christian Grove	Person		
PA-2198	Norsk pensjonistforbund. Aust-Agder fylkesforening	1976	2005	0,15	0900	PA-2198 - Norsk pensjonistforbund. Aust-Agder fylkesforening	Organisasjon		10.9
PA-2199	Agder Studiesamnemnd	1964	1981	1,9	0900	PA-2199 - Agder Studiesamnemnd	Organisasjon		7.1
PA-2200	Grimstad avholdslag	1845	1997	1,5	0904	PA-2200 - Grimstad avholdslag	Organisasjon		9.1
PA-2201	Ellen Thorstensen	1909	1990	0,04	0906, 0921	PA-2201 - Ellen Thorstensen	Person		
PA-2202	Media-Service AS, DUB-kopier			0,6	0906	PA-2202 - Media-Service AS	Bedrift	*59.11	
PA-2203	Herefoss Kameraklubb	1963	1968	0,02	0928, 0933	PA-2203 - Herefoss Kameraklubb	Organisasjon		10
PA-2204	Vatneboe, Sven Svensen			0,01	0906, 0916	PA-2204 - Vatneboe, Sven Svensen	Person		
PA-2209	Aust-Agder Arbeidsmannsforening, Avd. 15 av N.A.F.	1966	1975	0,42	0900	PA-2209 - Aust-Agder Arbeidsmannsforening, Avd 15 av N.A.F.	Organisasjon		6
PA-2210	Pedersen, Martin Holst			0,01	0906	PA-2210 - Pedersen, Martin Holst	Person		
PA-2211	Sønedeled Veiarbeiderforening	1935	1966	0,02	0901	PA-2211 - Sønedeled Veiarbeiderforening	Organisasjon		6
PA-2212	Birkenes Veiarbeiderforening	1938	1966	0,05	0928	PA-2212 - Birkenes Veiarbeiderforening	Organisasjon		6
PA-2213	Åmli Veiarbeiderforening	1946	1966	0,01	0929	PA-2213 - Åmli Veiarbeiderforening	Organisasjon		6
PA-2214	Arendal Omegn Veiarbeiderforening	1946	1967	0,02	0906	PA-2214 - Arendal Omegn Veiarbeiderforening	Organisasjon		6
PA-2215	Dypvåg Vegarbeiderforening	1948	1966	0,01	0914	PA-2215 - Dypvåg Vegarbeiderforening	Organisasjon		6
PA-2216	Forumfestivalen	1971	1978	0,1	0906	PA-2216 - Forumfestivalen	Organisasjon		10.4
PA-2217	Arendal musikkfestival	1989	1989	0,05	0906	PA-2217 - Arendal musikkfestival	Organisasjon		10.4
PA-2219	Vegarbeidernes fellesstyre i Aust-Agder	1954	1966	0,1	0900	PA-2219 - Vegarbeidernes fellesstyre i Aust-Agder	Organisasjon		6
PA-2220	Terjesen, Olav	1893	1962	0,04	0906, 0920	PA-2220 - Terjesen, Olav	Person		
PA-2221	Vegårshei, gårdsdokumenter	1678	1830	0,02	0912	PA-2221 - Vegårshei, gårdsdokumenter	Samling		
PA-2222	Reidar Røds Rederi	1971	1980	0,85	0704	PA-2222 - Reidar Røds Rederi	Bedrift	*50	
PA-2229	Sogneprest Gjerløws Minde	1895	2000	0,15	0906	PA-2229 - Sogneprest Gjerløws Minde	Legat	*87.9	
PA-2230	Austre Moland Viltlag	1952	1961	0,05	0906, 0918	PA-2230 - Austre Moland viltlag	Organisasjon		1
DA-1364	Byholt i Gjerstad	1722	1976	0,03	0911	PA-2232 - Byholt i Gjerstad	Samling		

Arkivid	Arkivnavn	Startdato	Sluttdato	Hm	Kommune	Aktør/Aktører (ID + NAVN)	AKTORTYPEID	Nær.kat	Org.kat
PA-2233	Madame sal. E. C. Meyers legat	1837	1949	0,02	0906	PA-2233 - Madame sal. E. C. Meyers legat	Legat		
PA-2234	Ubergsmoen Idrottslag	1945	1954	0,01	0912	PA-2234 - Ubergsmoen Idrottslag	Organisasjon		10.1
PA-2235	DS "Avance"	1932	1935	0,01	0901	PA-2235 - DS "Avance"	Bedrift	*50	
PA-2236	Bark "Solon"	1884	1897	0,02	0906	PA-2236 - Bark "Solon"	Bedrift	*50	
PA-2238	Adolf Sørensens fotosamling	1930		0,1	0906	PA-2238 - Adolf Sørensens fotosamling	Samling		
PA-2239	Brincken, Theodor Leopold. Distriktslege	1835	1851	0,01	0901	PA-2239 - Brincken, Theodor Leopold. Distriktslege	Forvaltningsorgan		
PA-2240	DS Eikeland	1925	1926	0,01	0901	PA-2240 - DS Eikeland	Bedrift	*50	
PA-2241	Risør og Oplands Automobilselskap AS	1930		0,01	0901	PA-2241 - Risør og Oplands Automobilselskap AS	Bedrift	*49.3	
PA-1771	Arendals samlag for Brændevinshandel	1869	1896	1	0906	PA-2242 - Arendals samlag for Brændevinshandel	Bedrift	*47.251	
PA-2243	Fjære kvægavlsforening	1910	1928	0,03	0904, 0923	PA-2243 - Fjære kvægavlsforening	Organisasjon		1.1
PA-2244	Nils Voje Johansen, gull- og sølvgruve	1644	1735	0,1	0906, 0922	PA-2244 - Johansen, Nils Voje	Samling		
PA-2405	Stedsbildesamlingen			12,75	0900	PA-2245 - Aust-Agder Kulturhistoriske senter	Samling		
PA-2406	Visittkortsamling			0,2	0900	PA-2245 - Aust-Agder Kulturhistoriske senter	Samling		
PA-2412	AAA-Foto-samling	1960	1990	0	0900	PA-2245 - Aust-Agder Kulturhistoriske senter	Samling		
PA-2418	Portrettarkiv			16,6	0900	PA-2245 - Aust-Agder Kulturhistoriske senter	Samling		
PA-2436	Foto. Grupper			4,1	0900	PA-2245 - Aust-Agder Kulturhistoriske senter	Samling		
PA-2438	Aust-Agder Arkivets lydbåndsamling			0,4	0900	PA-2245 - Aust-Agder Kulturhistoriske senter	Samling		
PA-2440	Kallevik slekten			0,2	0906	PA-2245 - Aust-Agder Kulturhistoriske senter	Samling		
PA-2385	Aust-Agder Kulturhistoriske senter	2003	2007	1,7	0906	PA-2245 - Aust-Agder Kulturhistoriske senter	Bedrift	*91.1	
PA-2251	Voksenopplæringsforbundet i Agder	1982	2003	1,1	0900	PA-2251 - Voksenopplæringsforbundet i Agder	Organisasjon		7.1
PA-2252	Norsk Rutebilforening Aust-Agder	1930	1988	0,95	0900	PA-2252 - Norsk Rutebilforening Aust-Agder	Organisasjon		2.3
PA-2253	Schmüser, Egon. Skissebøker	1882	1885	0,05	0906	PA-2253 - Schmüser, Egon	Person		
PA-2256	"Saron", bark, Lillesand	1876	1894	0,05	0905	PA-2254 - Bark "Saron" av Lillesand	Bedrift	*50	
PA-2257	Bøndernes Handelslag	1920	1970	0,03	0903	PA-2255 - Bøndernes Handelslag	Bedrift	*47.1	
PA-2260	Frits Pettersens Handelsskole	1951	1953	0,01	0903	PA-2256 - Frits Pettersens Handelsskole	Bedrift	*85.4	
PA-2258	Dovreheimen kvinneforening	1924	1990	0,14	0926	PA-2258 - Dovreheimen kvinneforening	Organisasjon		10.5

Arkivid	Arkivnavn	Startdato	Slutt dato	Hm	Kommune	Aktør/Aktører (ID + NAVN)	AKTORTYPEID	Nær.kat	Org.kat
PA-2262	Arendal kokk- og stuertskole	1956		0,01	0903	PA-2260 - Arendal kokk- og stuertskole	Bedrift	*P	
PA-2305	Arendal Handelsstands forening	1868	1948	0,1	0903	PA-2261 - Arendal Handelsstands forening	Organisasjon		3.1
PA-2264	Stålesen, Amandus. Statslos			1	0904	PA-2262 - Stålesen, Amandus. Statslos	Samling		
PA-2263	Stokken og Eydehavn historielag, Gruveprotokoll	1801	1802	0,05	0906, 0921	PA-2263 - Stokken og Eydehavn historielag, PA-2435 - Bolvig Jernverk	Bedrift	*07.1	
PA-2266	Lund, Juel	1899	1961	0,6	0940	PA-2264 - Lund, Juel	Person		
PA-2267	Brekka ungdomslag	1897	1993	0,45	0918	PA-2265 - Brekka ungdomslag	Organisasjon		10.6
PA-2270	Aust-Agder kulturvernråd	1995	2013	0,5	0906	PA-2268 - Aust-Agder kulturvernråd	Organisasjon		8.6
PA-2269	Erichsen, Stian Werner. - Takkekortsamling	1970	1990	0,05	0906	PA-2269 - Erichsen, Stian Werner	Person		
PA-2272	Livet i båtbua. Trebåtbygging i Aust-Agder på 1900-tallet.	1996	1997	0,4	0900	PA-2272 - Aust-Agder kulturvernråd ved prosjektleder Hans Roald Hanssen	Organisasjon		8.6
PA-2273	Silkebrokade, lin og lue	1998	2000	0,3	0900	PA-2273 - Aust-Agder kulturvernråd ved prosjektleder Torild Fossnes, PA-2414 - Fossnes, Torild Ankersdatter	Person		
PA-2275	Thor Thommesen & Hustrus Stiftelse	1986	2007	0,1	0906	PA-2274 - Thor Thommesen og Hustrus Stiftelse	Legat		
PA-2276	Agder Consult AS	2004	2009	0,4	0906	PA-2276 - Agder Consult AS	Bedrift	*71.121	
PA-2277	Grebstad, Peder Knudsen	1896	1897	0,01	0923	PA-2277 - Grebstad, Peder Knudsen, PA-2278 - Grefstad, Anders Knudsen	Person		
PA-2278	Duesund, Halvard. Advokat	1973	2004	56,1	0904	PA-2279 - Halvard Duesund. Advokat	Bedrift	*69.1	
PA-2279	Rodvelt, Lars Thomas	1975	2001	48,9	0904	PA-2280 - Rodvelt, Lars Thomas. Advokat	Bedrift	*69.1	
PA-2280	Grimstad Inkassobyrå A/S	1977	1994	5,9	0904	PA-2281 - Grimstad Inkassobyrå AS	Bedrift	*64	
PA-2281	Aust-Agder fylkeskommunale pensjonistforening	1989	2004	0,2	0900	PA-2282 - Aust-Agder fylkeskommunale pensjonistforening	Organisasjon		10.9
PA-2285	Evje Arbeiderparti	1909	1963	0,04	0937, 0937a	PA-2283 - Evje Arbeiderparti	Organisasjon		12.1
PA-2287	Sætedalens Kreds av Norges Socialdemokratiske Arbeiderparti	1921	1922	0,01	0937	PA-2285 - Sætedalens Kreds av Norges Socialdemokratiske Arbeiderparti	Organisasjon		12.1
PA-2288	Raffineringsverket AS sitt sikringsfond til Evje fattigkommune	1902	1973	0,15	0937, 0937a	PA-2286 - Raffineringsverket AS sitt sikringsfond til Evje fattigkommune	Bedrift	*08	
PA-2289	LL Setesdal Automobilrutor	1960	1962	0,05	0937	PA-2287 - LL Setesdal Automobilrutor	Bedrift	*49.3	

Arkivid	Arkivnavn	Startdato	Sluttdato	Hm	Kommune	Aktør/Aktører (ID + NAVN)	AKTORTYPEID	Nær.kat	Org.kat
PA-2301	Postkort fra Lyngør	1865	1935	0,05	0914	PA-2289 - Postkort fra Lyngør	Samling		
PA-2291	Aamodt & Co	1880	1893	0,02	0901	PA-2290 - Aamodt & Co	Bedrift	*02	
PA-2293	Songe Indremisjon	1967	2010	0,07	0914	PA-2291 - Songe Indremisjon	Organisasjon		11
PA-2381	Barbu kirkes blanda kor	1939	1953	0,25	0906	PA-2292 - Barbu kirkes blanda kor	Organisasjon		6
PA-2294	Homme gård, Søndeled	1769	1917	0,04	0901, 0913	PA-2293 - Homme gård, Søndeled, PA-2309 - Vigdis Haugeto Strat	Samling		
PA-2295	Hisøy kvinne- og familieforbunds barnepark	2004	2005	0,1	0906	PA-2294 - Hisøy kvinne- og familieforbund	Organisasjon		10.5
PA-2297	Risør friundervisning	1973	1981	0,8	0901	PA-2295 - Risør friundervisning	Bedrift	*85	
PA-2525	O. Terjesens rederi	1863	1916	1,8	0926	PA-2296 - O. Terjesens rederi, PA-2524 - Terjesen, Ole. Reder	Bedrift	*50	
PA-2298	FK Favør	1985	2005	1,1	0906	PA-2297 - FK Favør	Organisasjon		10.1
PA-2378	Kvinnefronten i Lillesand og Kvinnesaksgruppen Xantippene	1972	1976	0,05	0926	PA-2301 - Kvinnefronten i Lillesand og Kvinnesaksgruppen Xantippene	Organisasjon		10.5
PA-1133	Arendal K.F.U.M kor	1947	2008	0,2	0906	PA-2302 - Arendal K.F.U.M kor	Organisasjon		10.4
PA-2304	Amerikabrev. Holtbrev	1870	1961	0,01	0914a,0914	PA-2303 - Amerikabrev	Samling		
PA-2306	Gjerstad Saueavlslag	1953	1983	0,02	0911	PA-2304 - Gjerstad Saueavlslag	Organisasjon		1.1
PA-2307	Gjerstad kvegassuranseselskap	1897	1903	0,05	0911	PA-2305 - Gjerstad kvegassuranseselskap	Organisasjon		1.1
PA-2308	Gjerstad venstreforening	1850		0,02	0911	PA-2306 - Gjerstad venstreforening	Organisasjon		12.1
PA-2309	Gjerstad Ungdomslag	1931	1932	0,02	0911	PA-2307 - Gjerstad Ungdomslag	Organisasjon		10.6
PA-2310	Fuhrs fond for hagefrøavlens fremme	1950	2007	0,1	0904	PA-2308 - Fuhrs fond for hagefrøavlens fremme, PA-2406 - Fuhr, Mons Klíngenberg	Legat		1.9
PA-2311	Fevikrutas kalender	1952	1969	0,05	0904	PA-2310 - Fevikruta	Bedrift	*49.31	
PA-2313	Mykland grendelag	1999	2004	0,03	0919	PA-2311 - Mykland grendelag	Organisasjon		9.6
PA-2314	Frydendal indremisjonsforening	1962	2000	0,03	0901	PA-2312 - Frydendal indremisjonsforening	Organisasjon		11.2
PA-2315	Viddefjell misjonsforening	1972	2010	0,03	0901	PA-2313 - Viddefjell misjonsforening	Organisasjon		11.4
PA-2548	Tvedestrand lærerlag	1897	1995	0,2	0914	PA-2314 - Tvedestrand lærerlag	Organisasjon		6
PA-2549	Dypvåg lærerlag	1891	1959	0,1	0914,0915	PA-2315 - Dypvåg lærerlag	Organisasjon		6

Arkivid	Arkivnavn	Startdato	Sluttdato	Hm	Kommune	Aktør/Aktører (ID + NAVN)	AKTORTYPEID	Nær.kat	Org.kat
PA-2316	Terje Knudsens kolonialforretning	1932	1934	0,01	0906	PA-2317 - Terje Knudsens kolonialforretning	Bedrift	*47.1	
PA-2317	Birkenes kvinne- og familielag	1954	2002	0,65	0928	PA-2318 - Birkenes kvinne- og familielag	Organisasjon		10.5
PA-2369	Arendal, Hisøy og Tromøy Senterparti	1970	1985	0,03	0906, 0921, 0922	PA-2322 - Arendal, Hisøy og Tromøy Senterparti	Organisasjon		12.1
PA-2389	Sønedeled Handelslag AS	1919	1997	1,8	0901	PA-2325 - Sønedeled Handelslag AS	Bedrift	*47.1	
PA-2324	Øiestad Sparebank	1863	1867	0,01	0920, 0906	PA-2326 - Sparebanken Sør	Bedrift	*64.1	
PA-2332	Sparebanken Sør. Tegningsarkiv	1884	1885	0,01	0906	PA-2326 - Sparebanken Sør	Bedrift	*64.1	
PA-1352	Hnasen, Sten Meum (kopiarkiv)	1940	1945	0,5	0901	PA-2330 - Hnasen, Sten Meum	Person		
PA-1160	Hansen, Hilda Ovidia Dagny	1822	1936	0,2	0901, 0913	PA-2331 - Hansen, Hilda Ovidia Dagny	Samling		
PA-2283	Evje Arbeiderungdomslag	1920	1930	0,02	0937, 0937a	PA-2333 - Evje Arbeiderungdomslag	Organisasjon		12.2
PA-2284	Evje Arbeiderforening	1909	1926	0,02	0937, 0937a	PA-2334 - Evje Arbeiderforening	Organisasjon		12.2
PA-2286	Evje og Hornnes Arbeiderpartis representantskap	1959	1963	0,02	0937, 0937a	PA-2335 - Evje og Hornnes Arbeiderpartis representantskap	Organisasjon		12
PA-2331	Lunde i Holt	1896	1965	0,01	0914a, 0914	PA-2338 - Lunde i Holt	Samling		
PA-2323	Sparebanken i Arendal	1933	1934	0,02	0906	PA-2339 - Sparebanken i Arendal	Bedrift	*64.1	
PA-2333	Fylkeskartverket, økonomisk kartverk			3	0900	PA-2341 - Fylkeskartverket, økonomisk kartverk	Forvaltningsorgan		
PA-2524	Stiftelsen Aust-Agder crisesenter	1980	2011	1,3	0900	PA-2342 - Stiftelsen Aust-Agder crisesenter	Legat		9.2
PA-2320	Marcussenarkivet	1882	1985	32,8	0914	PA-2343 - Familien Marcussen	Bedrift	*47.1	
PA-2377	Tromøy helselag	1907	1995	0,25	0906	PA-2345 - Tromøy Helselag	Organisasjon		9
PA-2337	Arendals Husflidsforening	1895	1902	0,05	0906	PA-2348 - Arendals husflidsforening	Organisasjon		2.2
PA-2338	Grimstadkart	1843	1953	0,1	0904	PA-2349 - Edward Grigson	Person		
PA-2341	Lillesands sparebank	1852	1983	27	0926	PA-2350 - Lillesands sparebank	Bedrift	*64.1	
PA-2342	Vestre Moland sparebank	1808	1974	8,8	0926	PA-2350 - Lillesands sparebank, PA-2593 - Vestre Moland sparebank	Bedrift	*64.1	
PA-2343	Lillesand og omegns telefonselskap	1909	1944	0,03	0926	PA-2352 - Lillesand og omegns telefonselskap	Bedrift	*61	

Arkivid	Arkivnavn	Startdato	Sluttdato	Hm	Kommune	Aktør/Aktører (ID + NAVN)	AKTORTYPEID	Nær.kat	Org.kat
PA-2344	Kokkenes bruk AS	1917	1933	0,15	0926	PA-2353 - Kokkenes bruk AS	Bedrift	*30.1	
PA-2345	Tønnesen, Tønnes B.	1900	1922	0,1	0926	PA-2353 - Kokkenes bruk AS, PA-2354 - Tønnesen, Tønnes B.	Person		
PA-2346	Grimstad Læseselskab	1835	1884	0,05	0904	PA-2355 - Grimstad Læseselskab	Organisasjon		4.7
PA-2347	Det dramatiske Selskab	1862	1895	0,02	0904	PA-2356 - Det dramatiske Selskab	Organisasjon		10.4
PA-2348	Grimstad Klub	1892	1894	0,02	0904	PA-2357 - Grimstad Klub	Organisasjon		10.9
PA-2349	Internasjonal kvinneliga for fred, avdeling Grimstad	1948	1999	0,05	0904	PA-2358 - Internasjonal kvinneliga for fred, avdeling Grimstad	Organisasjon		8.5
PA-2351	Sørlandske Korverksted	1983	2010	0,75	0900	PA-2363 - Aust-Agder Musikkråd, PA-2544 - Sørlandske Korverksted	Organisasjon		10.4
PA-2352	Kolbjørnsvik Baatbyggeri	1903	1968	5	0906, 0922	PA-2364 - Kolbjørnsvik Baatbyggeri	Bedrift	*30.1	
PA-2353	Cormontan, Theodora	1840	1922	0,1	0906	PA-2365 - Cormontan, Theodora	Person		
PA-2354	Minneoppgaven for eldre 1982	1981	1982	0,05	0906, 0918a	PA-2366 - Nasjonalforeningen for folkehelsen	Samling		
PA-2355	Lagets frivillige fattigpleie	1906	2008	0,05	0914	PA-2367 - Lagets frivillige fattigpleie	Organisasjon		9
PA-2356	Tvedestrand helselag	1907	2008	0,85	0914	PA-2368 - Tvedestrand helselag	Organisasjon		9
PA-2357	Vegard, Grunde Nielsen	1890	1929	0,02	0901	PA-2369 - Vegard, Grunde Nielsen, PA-2370 - Risør Museum	Person		
PA-2358	Prospecter fra Tvedestrand og omegn	1895	1899	0,01	0914	PA-2371 - Kolsberg, Kirsten	Person		
PA-2361	Kvinneforeningen "Sambånd"	1910	1990	0,02	0901	PA-2374 - Kvinneforeningen "Sambånd"	Organisasjon		11.4
PA-2363	Wennesland, Asle. Advokat	1989	2004	16,5	0904	PA-2377 - Wennesland, Asle	Bedrift	*69.1	
PA-2340	Dalen, Else. Sivilarkitekt MNAL	1950	1999	18,5	0904	PA-2378 - Dalen, Else. Sivilarkitekt MNAL	Bedrift	*71.11	
PA-2364	Kongebrev	1790		0,01	0928	PA-2379 - Birkenes bygdemuseum	Samling		
PA-2365	Holmesland, Eilif Løvrak. Høyesterettsadvokat	1950	1957	0,3	0906	PA-2380 - Holmesland, Eilif Løvrak. Høyesterettsadvokat	Person		
PA-2366	Norsk kommuneforbund. Samarbeidskomiteen i Aust-Agder	1932	1965	0,4	0900	PA-2381 - Norsk kommuneforbund. Samarbeidskomiteen i Aust-Agder	Organisasjon		6
PA-2367	Berntsen, Harald: Trekk av Stokkens historie, ca. 1600 - 1962	1981	1981	4	0906, 0918a	PA-2382 - Berntsen, Harald	Samling		

Arkivid	Arkivnavn	Startdato	Sluttdato	Hm	Kommune	Aktør/Aktører (ID + NAVN)	AKTORTYPEID	Nær.kat	Org.kat
PA-2368	1. Tromøy speidergruppe	1945	1967	0,1	0906, 0921	PA-2384 - Tromøy speidergruppe	Organisasjon		10
PA-2302	Samleklubben Oskeladden	1991	1994	0,03	0928	PA-2385 - Samleklubben Oskeladden	Organisasjon		10
PA-2370	Åmli helselag	1913	1991	0,22	0929	PA-2386 - Åmli helselag	Organisasjon		9.2
PA-2375	Ljøstad, Even Jensen	1814	1906	0,02	0912	PA-2387 - Ljøstad, Even Jensen, PA-2394 - Finchenhagen, Bernt	Person		
PA-2371	Åmli Arbeiderparti	1950	1960	0,05	0929	PA-2388 - Åmli Arbeiderparti	Organisasjon		12.1
PA-2372	Sandå Arbeiderlag	1951	1967	0,2	0929	PA-2389 - Sandå Arbeiderlag	Organisasjon		12.2
PA-2373	Åmli bondekvinnelag	1938	1987	0,3	0929	PA-2390 - Åmli bondekvinnelag	Organisasjon		10.5
PA-2376	Risør arbeiderforeninges understøttelseskasse	1865	1933	0,05	0901	PA-2391 - Risør arbeiderforeninges understøttelseskasse	Organisasjon		9.2
PA-2379	Austre Iveland ungdomslag	1920	1972	0,22	0935	PA-2392 - Austre Iveland ungdomslag	Organisasjon		10.6
PA-2380	Arendal kommunale forening	1970	1981	0,05	0906	PA-2393 - Arendal kommunale forening	Organisasjon		10.6
PA-2384	Vegusdal forbruksforening	1898	1980	4,4	0928, 0934	PA-2395 - Vegusdal forbruksforening	Samling		
PA-2350	Grimstad Læseforening	1884	1928	0,03	0904	PA-2397 - Grimstad Læseforening	Organisasjon		8.2
PA-2336	Aust-Agder shippinggruppe I	1952	1980	0,1	0900	PA-2398 - Aust-Agder shippinggruppe I	Organisasjon		5
PA-2359	Ytre Søndeled Helselag, Torskeberg Krets	1977	1988	0,02	0901	PA-2372 - Ytre Søndeled Helselag, Torskeberg krets	Organisasjon		9.2
PA-2360	Torskeberg Husmorlag	1951	1963	0,02	0901	PA-2373 - Torskeberg husmorlag	Organisasjon		9.3
PA-2330	Agder lokallag av Norske Husstellærerinner	1931	1956	0,01	0900	PA-2399 - Agder lokallag av norske husstellærerinner	Organisasjon		6
PA-2328	Midbø i Holt	1760	1865	0,03	0915,0914	PA-2400 - Midbø i Holt	Samling		
PA-2326	Ormshammerarkivet	1603	1812	0,1	0912	PA-2401 - Ormshammer, Ola	Person		
PA-2325	Lauvdal, Jørund	1678	1850	0,05	0938	PA-2402 - Lauvdal, Jørund	Person		
PA-2334	Tromøybrua under bygging	1961		0,01	0921, 0906	PA-2403 - H. Eeg-Henriksen AS. Ingeniørfirma	Bedrift	*43.9	
PA-2319	Brømnes gård	1720	1867	0,02	0918, 0906	PA-2404 - Brømnes gård	Person		
PA-2422	Grimstad gartneri			0,1	0904	PA-2406 - Fuhr, Mons Klingenberg	Person		
PA-2303	Lillesand - Flaksvandbanen	1874	1971	11	0926, 0928	PA-2407 - Lillesand - Flaksvandbanen	Bedrift	*49.2	
PA-2299	P.B Einersen og J.E Einersen, Grimstad	1849	1916	2,15	0904	PA-2408 - Einersen, Peter Bjørn og Einersen, Jens Emil	Bedrift	*50	

Arkivid	Arkivnavn	Startdato	Sluttdato	Hm	Kommune	Aktør/Aktører (ID + NAVN)	AKTORTYPEID	Nær.kat	Org.kat
PA-2296	Stockinger, Frantz Leopold	1861	1920	0,17	0906	PA-2409 - Stockinger, Frantz Leopold	Person		
PA-2292	Dypvåg sjømannsforening	1873	2010	0,25	0914, 0915	PA-2410 - Dypvåg sjømannsforening	Organisasjon		6
PA-2290	DS Inger	1902	1907	0,04	0904	PA-2411 - DS Inger	Bedrift	*50	
PA-2282	"Framstig". Blad for barneløse Dødens Von	1924	1926	0,03	0938	PA-2412 - Barneløse Dødens Von	Organisasjon		10.7
PA-2274	Nils Thommesens samlinger	1900		0,5	0906	PA-2413 - Thommesen, Nils Hilmar	Person		
PA-2386	Gjeving og Dypvåg kvinneforening	1884	2002	0,1	0914	PA-2415 - Gjeving og Dypvåg kvinneforening	Organisasjon		10.6
PA-2387	Dypvåg hedningemisjons kvinneforening og Dypvåg Sjømannsmisjon	1900	1988	0,05	0914	PA-2416 - Dypvåg hedningemisjons kvinneforening og Dypvåg Sjømannsmisjon	Organisasjon		11
PA-2390	Arkitektkontoret Kjell Jensen AS	1985	2010	11,5	0906	PA-2417 - Arkitektkontoret Kjell Jensen AS	Bedrift	*71	
PA-2388	Ugland & Thorne	1934	1980	40,8	0906	PA-2419 - Ugland & Thorne	Bedrift	*71.11	
PA-2391	Arendals Turnforening	1861	2011	4,6	0906	PA-2420 - Arendals Turnforening	Organisasjon		10.1
PA-2392	Sandaa, Stian Christoffer Jørgensen	1861	1884	0,1	0906, 0921	PA-2422 - Sandaa, Stian Christoffer Jørgensen	Person		
PA-2393	Øysang Landhandel	1970	1975	0,05	0901	PA-2424 - Øysang Landhandel	Bedrift	*47.1	
PA-2394	Rambøll/Drange & Aanensen	1973	2000	13	0906	PA-2425 - Drange & Aanensen Arkitekter AS	Bedrift	*71.11	
PA-2261	Selskabet for Vestre Moland og Lillesands oekonomiske Vel	1832	1874	0,03	0905	PA-2426 - Selskabet for Vestre Molands og Lillesands oekonomiske Vel	Organisasjon		8.3
PA-2247	Bilder fra Pusnes Mekaniske verksted, Arendal.			0,6	0906	PA-2427 - Pusnes mekaniske verksted, FO-1005 - Berthelsen, Rolf Waldemar	Bedrift	*28	
PA-2395	Arendal kristelige folkeparti	1945	1991	0,05	0903	PA-2430 - Arendal Kristelig Folkeparti (KrF)	Bedrift		12.1
PA-1552	Hansen, Fredrik Arnold Peder Jebsen. Ingeniør	1905	1934	0,04	0901, 0913	PA-2431 - Hansen, Fredrik Arnold Peder Jebsen. Ingeniør	Person		
PA-1092d	Fürst Baadbyggeri	1905	1919	0,01	0906	PA-2432 - Fürst Baadbyggeri	Bedrift	*30.112	
PA-2396	Aust-Agder Arbeiderparti	1939	2007	8	0900	PA-2433 - Aust-Agder Arbeiderparti	Organisasjon		12.1
PA-2523	LO Aust-Agder	1980	2011	3	0900	PA-2434 - LO Aust-Agder	Organisasjon		6
PA-2528	Arendal faglige Samorganisasjon	1950	1998	0,22	0906	PA-2434 - LO, Aust-Agder, PA-2525 - Arendal faglige Samorganisasjon	Organisasjon		6
PA-2529	Aust-Agder faglige samorganisasjon	1948	2003	0,17	0900	PA-2434 - LO, Aust-Agder, PA-2526 - Aust-Agder faglige samorganisasjon	Organisasjon		6
PA-1200	Holm, Peter	1850		0,01	0901	PA-2436 - Holm, Peter	Person		



Arkivid	Arkivnavn	Startdato	Sluttdato	Hm	Kommune	Aktør/Aktører (ID + NAVN)	AKTORTYPEID	Nær.kat	Org.kat
PA-2400	Nei til kanal - ja til en fremtidsrettet by	2002	2012	0,15	0906	PA-2437 - Nei til kanal - ja til en fremtidsrettet by	Bedrift	*47.61	
PA-1331	Lutherdokument	1543		0,01	0929	PA-2439 - Harstveit, Knut Tellefsen	Samling		
PA-1398	Brigg "Nissen"	1864	1866	0,01	0906	PA-2440 - Aalholm, Thomas Sørensen	Person		
PA-2399	Kr. Gundersen Bog og Papirhandel	1881	1956	5,1	0904	PA-2441 - Kr. Gundersen Bog og Papirhandel	Bedrift	*52.24	
PA-2401	Norsk Elektrisk Glødelampefabrikk AS (Noreg)	1932	1948	0,1	0903	PA-2442 - Norsk Elektrisk Glødelampefabrikk AS (Noreg)	Bedrift	*27	
PA-2402	Sognepresten i Trefoldighetskirken, Arendal	1818	1984	2,05	0903	PA-2443 - Sognepresten i Trefoldighetskirken, Arendal	Organisasjon		12.3
PA-2403	Gamle trehus. Historikk, reparasjon og vedlikehold	1976	1992	0,1	0906	PA-2444 - Drange, Aanensen og Brønne	Organisasjon		11
PA-1278	Familiene Josephsen, Nielsen og Knudsen			0,01	0922	PA-2445 - Familiene Josephsen, Nielsen og Knudsen	Samling		
PA-2432	Næskild, Jonas Johansen	1813		0,03	0903	PA-2447 - Næskild, Jonas Johansen	Person		
PA-2433	Skonnert "Newcastle & Arendals Packet"	1856	1865	0,03	0903	PA-2448 - Johannessen, Nils Tomas. Kaptein	Bedrift	*50.201	
PA-2454	Vevstad, Andreas	1937	1947	0,2	0911	PA-2449 - Vevstad, Andreas	Samling		
PA-2443	Agder historielag			0,4	0900	PA-2450 - Agder historielag	Samling		
PA-2450	Grøsle arkivet			0,6	0906	PA-2451 - Grøsle	Samling		
PA-2448	Gjerstad kirke	1848		0,3	0911	PA-2452 - Den norske kirke	Samling		
PA-2458	Johannes B. Irgens	1905	1982	0,1	0900	PA-2453 - Johannes B. Irgens	Samling		
PA-2459	Jens Eriksens landhandleri	1920	1971	1,2	0914	PA-2454 - Jens Eriksens landhandleri	Bedrift	*47.1	
PA-2460	Eriksen, Marta	1938	1939	0,2	0914	PA-2455 - Eriksen, Marta	Person		
PA-2461	Kalvild Træsliberi	1882	1963	0,35	0926	PA-2456 - Kalvild Træsliberi	Bedrift	*17.1	
PA-2462	Tvedestrands forskjønnelsesforening	1922	1968	0,03	0914	PA-2457 - Tvedestrands forskjønnelsesforening	Organisasjon		9.6
PA-2463	Vegusdal bondekvinnelag	1953	1959	0,02	0934	PA-2458 - Vegusdal bondekvinnelag	Organisasjon		10.5
PA-2464	Justøy Feavlslag	1924	1958	0,02	0926	PA-2459 - Justøy Feavlslag	Organisasjon		1.1
PA-2465	Lillesand og omegn lærerlag	1893	1963	0,05	0926	PA-2460 - Lillesand og omegn lærerlag	Organisasjon		6
PA-2467	Vestre Molands gamlehjems forening	1948	1971	0,05	0926	PA-2461 - Vestre Molands gamlehjems forening	Organisasjon		10.9
PA-2466	Ulltveit-Moe, Nils. Herredsskogsmester	1910	1944	0,3	0911	PA-2462 - Ulltveit-Moe, Nils. Herredsskogsmester	Person		
PA-2468	Nielsen, Gunder	1872	1893	0,05	0903	PA-2463 - Nielsen, Gunder	Bedrift	*50	

Arkivid	Arkivnavn	Startdato	Sluttdato	Hm	Kommune	Aktør/Aktører (ID + NAVN)	AKTORTYPEID	Nær.kat	Org.kat
PA-2469	Isidora Margarethe Stenslands legat	1931	2002	0,1	0921	PA-2464 - Isidora Margarethe Stenslands legat	Legat		
PA-2470	Thorsen, Theodor	1860	1897	1,65	0906	PA-2465 - Thorsen, Theodor	Bedrift	*47.1	
PA-2471	Nielsen, Aanon Anton	1902	1967	0,2	0903	PA-2466 - Nielsen, Aanon Anton	Person		
PA-2472	"Gamle Grimstad-bilder". Samling avisutklipp fra Grimstad Adressetidende	1983	2000	1,7	0904	PA-2467 - Ugland, Karl Albert Olsen	Samling		
PA-2473	Gjermundsen, Hans. Grosserer	1920	1976	3,75	0901	PA-2468 - Gjermundsen, Hans. Grosserer	Bedrift	*46.4	
PA-2474	Nygård, Vestre Moland	1886	1975	0,01	0926	PA-2469 - Gården Nygård, Vestre Moland	Bedrift	*A	
PA-2475	Tveit-Frøysaa beitelag	1919	2007	0,22	0935	PA-2470 - Tveit-Frøysaa beitelag	Organisasjon		1.1
PA-2476	Tveit og Frøysaa grunneigarlag	1922	2003	0,05	0935	PA-2471 - Tveit og Frøysaa grunneigarlag	Organisasjon		1
PA-2477	Arthur Andresen, dampskipsekspedisjon	1930	1950	0,5	0901	PA-2472 - Arthur Andresen, dampskipsekspedisjon	Bedrift	*52.291	
PA-2478	Peder Larsen Igland	1826	1827	0,02	0901	PA-2473 - Peder Larsen Igland	Person		
PA-2479	Broderhjemmets Damekor			0,05	0901	PA-2474 - Broderhjemmets Damekor	Organisasjon		10.4
PA-2480	Risør Haandverker-Forening	1896	1908	0,03	0901	PA-2475 - Risør Haandverker-Forening	Organisasjon		2.2
PA-2481	Barnelosje Solsikken	1928	1932	0,01	0900	PA-2476 - Barnelosje Solsikken	Organisasjon		10.7
PA-2482	"SVEA", Journal over brannforsikringer, Risør	1925	1942	0,02	0901	PA-2477 - Brand- og Livsforsikringsselskabet "SVEA"	Bedrift	*65	
PA-2483	Aust-Agder poliolog	1992	2012	0,5	0900	PA-2478 - Aust-Agder poliolog	Organisasjon		9
PA-2484	Ocean Transport Lines Inc	1950	1973	8,7	0903	PA-2479 - Ocean Transport Lines Inc	Bedrift	*50.201	
PA-2485	John Wilsons rederi	1936	1937	0,03	0903	PA-2480 - John Wilsons rederi	Bedrift	*50	
PA-2486	Skonnert Industrien	1918		0,03		PA-2481 - J. A. H. Sundquist	Bedrift	*50	
PA-2487	Skibsassuranceforeningen Protector	1913	1932	0,03	0903	PA-2482 - Skibsassuranceforeningen Protector	Bedrift	*65.12	
PA-2488	Risør politikammer	1905	1948	0,3	0901	PA-2483 - Risør politikammer	Forvaltningsorgan		
PA-2489	Valle ungdomslag	1913	1955	0,03	0940	PA-2484 - Valle ungdomslag	Organisasjon		10.6
PA-2490	Hylestad kommunale handel	1920	1922	0,01	0939	PA-2485 - Hylestad kommunale handel	Bedrift	*52.291	
PA-2491	Straume, Torgeir Gunnarsson	1908		0,01	0940	PA-2486 - Straume, Torgeir Gunnarsson	Person		
PA-2492	Famlien Eldrup	1815	1862	0,01	0902	PA-2487 - Familien Eldrup	Person		

Arkivid	Arkivnavn	Startdato	Sluttdato	Hm	Kommune	Aktør/Aktører (ID + NAVN)	AKTORTYPEID	Nær.kat	Org.kat
PA-2493	Dedekam, Michael Eidsvold. Overrettssakfører	1871	1896	2,2	0903	PA-2489 - Dedekam, Michael Eidsvold. Overrettssakfører	Bedrift	*69.1	
PA-2494	Hiestand, Jacob. Fedevareforretning	1880	1892	0,2	0906	PA-2490 - Hiestand, Jacob. Fedevareforretning	Bedrift	*47.29	
PA-2513	Gundersen, John. Kaptein	1875	1950	0,03	0906, 0921	PA-2491 - Gundersen, John. Kaptein	Person		
PA-2503	Hiis, Ole Nikolai, og P. Th. Hiis kullforretning	1849	1893	0,3	0906, 0920	PA-2494 - P. Th. Hiis kullforretning, PA-2503 - Hiis, Ole Nikolai	Bedrift	*50	
PA-2495	Arendals tobaksfabrik	1884	1885	0,1	0906	PA-2495 - Arendals tobaksfabrik	Bedrift	*12	
PA-2496	Samuelsen, Jhs. Landhandel	1881	1895	0,1	0906, 0920	PA-2496 - Samuelsen, Jhs. Landhandel	Bedrift	*47.1	
PA-2497	Juell, Mads Michel. Tannlege	1886	1891	0,05	0906	PA-2497 - Juell, Mads Michel. Tannlege	Bedrift	*86.23	
PA-2498	Thorjussen, Th. Kjøpmann	1886	1888	0,1	0906	PA-2498 - Thorjussen, Th. Kjøpmann	Bedrift	*47.1	
PA-2499	Lauritz Klifoths bakeri	1876	1880	0,1	0906	PA-2499 - Lauritz Klifoths bakeri	Bedrift	*10.71	
PA-2500	Olsen, A. E. Kolonialforretning	1886	1888	0,1	0906	PA-2500 - Olsen, A. E. Kolonialforretning	Bedrift	*47.1	
PA-2501	Steenersen, Maurits August. Kjøpmann	1870	1880	0,1	0906	PA-2501 - Steenersen, Maurits August. Kjøpmann	Bedrift	*47.1	
PA-2502	Skaaland & Toft, urmakerforretning	1891	1895	0,1	0906	PA-2502 - Skaaland & Toft, urmakerforretning	Bedrift	*26.52	
PA-2504	Gundersen, Marie Tolvine. Kjøpmannskvinne	1889	1891	0,25	0906, 0922	PA-2504 - Gundersen, Marie Tolvine. Kjøpmannskvinne	Bedrift	*47.1	
PA-2505	Zakariasen, Edvard. Baker	1890	1892	0,15	0906, 0922	PA-2505 - Zakariasen, Edvard. Baker	Bedrift	*10.71	
PA-2506	Michelsen, M. Kjøpmann	1894	1895	0,05	0906	PA-2506 - Michelsen, M. Kjøpmann	Bedrift	*47.29	
PA-2508	Arendals kludeforretning	1880	1885	0,15	0906	PA-2507 - Arendals kludeforretning	Bedrift	*47.51	
PA-2507	Lille Øiestad Landhandleri	1890	1892	0,05	0906, 0920	PA-2508 - Lille Øiestad Landhandleri	Bedrift	*47.1	
PA-2509	Dahl, Lauritz. Manufakturforretning	1879	1890	0,2	0906	PA-2509 - Dahl, Lauritz. Manufakturforretning	Bedrift	*47.51	
PA-2510	Ytre Gjerstad handelslag	1914	1960	1,6	0911	PA-2510 - Ytre Gjerstad handelslag	Bedrift	*47.1	
PA-2511	Berthelsen, Gunder. Husmann og skipper	1882	1892	0,05	0906, 0918	PA-2511 - Berthelsen, Gunder	Person		
PA-2514	Bark "Hugh Fortescue"	1887	1891	0,05	0906	PA-2512 - Bark "Hugh Fortescue"	Bedrift	*50.201	
PA-2515	Pedersen, Mads Mercurius. Kjøpmann	1878	1879	0,05	0906, 0918	PA-2513 - Pedersen, Mads. Kjøpmann	Bedrift	*47.29	
PA-2517	Agdesidens turnveteraner	1952	1969	0,1	0900	PA-2514 - Agdesidens turnveteraner	Organisasjon		10.1
PA-2516	Nielsen, Thomas	1879	1894	0,05	0914	PA-2515 - Nielsen, Thomas	Bedrift	*50.201	
PA-2522	Aksjemeglerfirma (ukjent)	1918	1918	0,15	0906	PA-2517 - Aksjemeglerfirma (ukjent)	Bedrift	*66.12	

Arkivid	Arkivnavn	Startdato	Sluttdato	Hm	Kommune	Aktør/Aktører (ID + NAVN)	AKTORTYPEID	Nær.kat	Org.kat
PA-2518	Agdesidens turnkrets	1920	1975	0,2	0900	PA-2518 - Agdesidens turnkrets	Organisasjon		10.1
PA-2519	Aust-Agder særkrets for turn	1920	1935	0,05	0900	PA-2519 - Aust-Agder særkrets for turn	Organisasjon		10.1
PA-2520	Sandaa, Gustav. Skipper	1903	1909	0,03	0906, 0921	PA-2520 - Sandaa, Gustav. Skipper	Bedrift	*50.201	
PA-2521	Grimstad gamle hjem	1911	1979	0,45	0904	PA-2522 - Grimstad gamle hjem	Bedrift	*87	
PA-2526	Havsøyslekten, slektstavle	1740	1976	1	0906, 0922	PA-2523 - Lorentzen, Kristian Leonard	Samling		
PA-2527	Terjesen, Ole. Reder	1890	1910	0,1	0926	PA-2524 - Terjesen, Ole. Reder	Person		
PA-2530	Lille Topdals jordbrukslag	1917	1967	0,02	0929, 0931	PA-2527 - Lille Topdals jordbrukslag	Organisasjon		1.1
PA-2404	Andersen, Jørgen	1807	1980	0,6	0921	PA-2528 - Andersen, Jørgen	Samling		
PA-2531	Oppmålingskart over Fagerheim	1918		0,1	0906, 0922	PA-2529 - Smith, Carl August	Person		
PA-2532	Utskiftingsprotokoll for Brekke	1880	1896	0,05	0906, 0921	PA-2530 - Utskiftingsprotokoll for Brekke	Samling		
PA-2533	Klubbstyret ved Philips fabrikk Norsk AS	1949	1959	0,05	0906	PA-2531 - Klubbstyret ved Philips fabrikk Norsk AS	Organisasjon		2.1
PA-2534	Arbeiderlaget Samhold	1936	1940	0,01	0906	PA-2532 - Arbeiderlaget Samhold	Organisasjon		12.2
PA-2535	Arendal hotell- og restaurantarbeiderforening	1965	1982	0,03	0906	PA-2533 - Arendal hotell- og restaurantarbeiderforening	Organisasjon		6
PA-2540	Flosta skogeierlag	1951	1988	0,05	0906, 0916	PA-2534 - Flosta skogeierlag	Organisasjon		1
PA-2542	Austre Moland skogeierlag	1903	1986	0,1	0906, 0918	PA-2535 - Austre Moland skogeierlag	Organisasjon		1
PA-2539	Fjære skogeierlag	1939	1994	0,05	0904	PA-2536 - Fjære skogeierlag	Organisasjon		1
PA-2544	Tromøy skogeierlag	1959	1995	0,03	0906	PA-2537 - Tromøy skogeierlag	Organisasjon		1
PA-2543	Dypvåg skogeierlag	1985	1999	0,03	0914	PA-2538 - Dypvåg skogeierlag	Organisasjon		1
PA-2538	Østre Nedenes Skogeierforening	1914	1945	0,03	0900	PA-2539 - Østre Nedenes Skogeierforening	Organisasjon		1
PA-2536	Eydehavnmuseet	1924		0,8	0906, 0917	PA-2541 - Haugmoen, Andres	Person		
DA-1164	Arendals Sjakkelskab	1883	1956	0,05	0906	PA-2542 - Arendals Sjakkelskab	Organisasjon		10
PA-2545	Grimstad og omegn turistforening	1931	1967	0,05	0904	PA-2543 - Grimstad og omegn turistforening	Organisasjon		4.6
PA-2546	O. og P. Knudsens brevsamling	1878	1941	0,05	0926	PA-2545 - Knudsen O. og P.	Samling		
PA-2547	Arendal helselag	1997	2007	0,4	0906	PA-2546 - Arendal helselag	Organisasjon		9.2
PA-2551	Grimstad Seilforening	1902	1984	0,8	0904	PA-2547 - Grimstad Seilforening	Organisasjon		10.3
PA-2561	Aust-Agder Skogselskap	1933		0,05	0900	PA-2548 - Aust-Agder Skogselskap	Organisasjon		1



Arkivid	Arkivnavn	Startdato	Slutt dato	Hm	Kommune	Aktør/Aktører (ID + NAVN)	AKTORTYPEID	Nær.kat	Org.kat
PA-2562	Grimstad folkeakademi	1904	2014	0,08	0904	PA-2549 - Grimstad folkeakademi	Organisasjon		7.1
PA-2550	Tvedestrand folkeskoles kjøkken og blomsterhave	1912	1959	0,01	0914	PA-2550 - Tvedestrand folkeskoles kjøkken og blomsterhave	Legat		7.1
PA-2564	Oselias kokebok	1870	1885	0,05	0903	PA-2552 - Oselia Osuldsen	Person		
PA-2553	Skagerak Boligstiftelse AS	1979	2003	0,55	0901	PA-2553 - Skagerak Boligstiftelse AS	Legat		4.5
PA-2556	Vegusdal helselag	1931	1987	0,95	0928	PA-2554 - Vegusdal helselag	Organisasjon		9
PA-2555	Østre Nedenes Tømmermåling	1928	1969	0,82	0901, 0911, 0912, 0914, 0918	PA-2555 - Østre Nedenes Tømmermåling	Organisasjon		1
PA-2557	Den evangelisk lutherske frikirke, Arendal menighet	1879	1997	0,25	0906	PA-2556 - Den evangelisk lutherske frikirke, Arendal menighet	Organisasjon		11.3
PA-2558	Dramsevikens trelastbolag	1879	1896	0,05	0904	PA-2557 - Dramsevikens trelastbolag	Bedrift	*16	
PA-2559	Christianssands Skibsassuranceforening	1914	1923	0,5	1001	PA-2558 - Christianssands Skibsassuranceforening	Bedrift	*65.12	
PA-2560	Fællesagenturet i London	1890	1892	0,25	0805	PA-2559 - Fællesagenturet i London	Bedrift	*65.12	
PA-2568	Arendal Ballklubb	1931	2000	0,45	0906	PA-2562 - Arendals Ballklubb	Organisasjon		10.1
PA-2569	Fotballklubben Arendal	2001	2008	0,05	0906	PA-2563 - Fotballklubben Arendal	Organisasjon		10.1
PA-2565	Evines marie Evensens visebok	1870	1874	0,05	0916	PA-2565 - Evine Marie Evensen	Person		
PA-2570	Frøken Karen Larssens og Frøken Edeline Larssens legat	1916	1972	0,02	0921	PA-2568 - Frøken Karen Larssens og Frøken Edeline Larssens legat	Legat		
PA-2563	Kittelsens båtbyggeri	1933	1974	3,72	0901	PA-2570 - Kittelsens båtbyggeri	Bedrift	*30.1	
PA-2572	Arendal og Omegns Automobilruter	1924	1927	0,05	0903	PA-2571 - Arendal og Omegns Automobilruter	Bedrift	*49.391	
PA-2575	Aust-Agder Trafikkselskap AS	1986	1999	0,1	0900	PA-2572 - Aust-Agder Trafikkselskap AS	Bedrift	*49.3	
PA-2582	Sam Olsen Berge	1892	1988	2	0904	PA-2573 - Sam Olsen Berge	Person		
PA-2576	Rutebilstasjonen AS	1961	1997	0,1	0906	PA-2575 - Rutebilstasjonen AS	Bedrift	*52.299	
PA-2577	Grimstad og Omegn Bilruter AS	1967	1990	0,05	0904	PA-2576 - Grimstad og Omegn Bilruter AS	Bedrift	*49.391	
PA-2578	Tromøy Båtruter AS	1970	1990	0,05	0906,0921	PA-2577 - Tromøy Båtruter AS	Bedrift	*50.102	
PA-2579	Agder Last AS	1991		0,02	0903	PA-2578 - Agder Last AS	Bedrift	*33.17	
PA-2581	Rolf Hanssens fotosamling	1920	1990	0,3	0900	PA-2579 - Hanssen, Rolf	Person		

Arkivid	Arkivnavn	Startdato	Sluttdato	Hm	Kommune	Aktør/Aktører (ID + NAVN)	AKTORTYPEID	Nær.kat	Org.kat
PA-2584	Roald Mikael Abrahamsens maritime samling	1881	1985	15,6	0904, 0906	PA-2580 - Abrahamsen, Roald Mikael	Samling		
PA-2583	Smith-Sørensens Tankrederi AS	1930	1950	3,3	0921	PA-2581 - Smith-Sørensens Tankrederi AS	Bedrift	*50.201	
PA-2585	Randi Olsen Skjulestads brevsamling	1870	1895	0,1	0906	PA-2582 - Lars og Even Skjulestad	Person		
PA-2586	Kultursoga for Mykland	2003	2009	0,04	0919	PA-2583 - Kultursoga for Mykland	Samling		8.6
PA-2587	Risdal kristelige ungdomslag	1922	1970	0,1	0919	PA-2584 - Risdal kristelige ungdomslag	Organisasjon		10.6
PA-2588	Myklands indremisjonsforening	1876	1992	0,04	0919	PA-2585 - Myklands indremisjonsforening	Organisasjon		11.1
PA-2589	Mykland ytremisjonsforening	1917	1976	0,02	0919	PA-2586 - Mykland ytremisjonsforening	Organisasjon		11.4
PA-2590	Sundagskulen i Mykland	1933	1947	0,02	0932	PA-2587 - Sundagskulen i Mykland	Organisasjon		11.2
PA-2591	Mykland bygdekvinnelag	1982	2002	0,04	0919	PA-2588 - Mykland bygdekvinnelag	Organisasjon		10.5
PA-2592	Risdal grendehus - Risdal grendelag	1978	2003	0,04	0919	PA-2589 - Risdal grendehus - Risdal grendelag	Organisasjon		9.6
PA-2593	Mykland hagelag	1980	1995	0,08	0919	PA-2590 - Mykland hagelag	Organisasjon		4.6
PA-2594	4H klubben Røsslyng, Mykland	1978	2002	0,08	0919	PA-2591 - 4H klubben Røsslyng	Organisasjon		10.6
PA-2595	Knudsen, Carl	1892	1940	1,65	0905, 0926	PA-2592 - Knudsen, Carl	Person		
PA-2596	AUF i Aust-Agder	1966	2003	0,95	0900	PA-2594 - AUF i Aust-Agder	Organisasjon		12.1
PA-2597	Arendal og omegn AUF	1988	1997	0,02	0906	PA-2595 - Arendal og omegn AUF	Organisasjon		12.1
PA-2598	Moland AUF	1968	1993	0,12	0906	PA-2596 - Moland AUF	Organisasjon		12.1
PA-2599	Tromøy AUF	1985	1992	0,05	0921	PA-2597 - Tromøy AUF	Organisasjon		12.1
PA-2600	Stokken AUF	1946	1968	0,03	0906, 0917	PA-2598 - Stokken AUF	Organisasjon		12.1
PA-2606	Portrettsamlingen, Arendal gamle Rådhus	1995	2000	0,1	0906	PA-2599 - Rådhusets venner	Organisasjon		9.6
PA-2604	Kirketegninger	1850	1899	0,01	0900	PA-2600 - Kirketegninger	Samling		
PA-2601	Gjøvdal AUF	1938	1939	0,02	0929, 0930	PA-2601 - Gjøvdal AUF	Organisasjon		12.1
PA-2608	Risør Indremisjon	1868	2014	1	0901	PA-2602 - Risør Indremisjon	Organisasjon		11
PA-2603	Bomsholmen, Thor Tellefsen	1877	1902	0,01	0919	PA-2603 - Bomsholmen, Thor Tellefsen	Person		
PA-2605	Aust-Agder Venstre	1980	1991	0,2	0900	PA-2604 - Aust-Agder Venstre	Organisasjon		12.1
PA-2607	Det Norske Nitridaktieselskap	1913	1974	3	0906, 0918a	PA-2606 - Det Norske Nitridaktieselskap	Bedrift	*24.1	

Arkivid	Arkivnavn	Startdato	Sluttdato	Hm	Kommune	Aktør/Aktører (ID + NAVN)	AKTORTYPEID	Nær.kat	Org.kat
PA-2609	Bina Smiths dagbok	1941	1943	0,01	0906,0922	PA-2607	Person		
PA-2610	Skare misjonssamband	1943	1992	0,3	0904	PA-2608	Organisasjon		11
PA-2611	Austre Moland Ungdommens Røde Kors	1945	1995	0,3	0906	PA-2609 - Austre Moland Ungdommens Røde Kors	Organisasjon		9
PA-2612	Aust-Agder Afasiforening	1985	2012	0,15	0900	PA-2611 - Aust-Agder Afasiforening	Organisasjon		9
PA-2613	Civitan Club Arendal	1982	2013	0,1	0906	PA-2612 - Civitan Club Arendal	Organisasjon		9
PA-2614	Aust-Agder Bedriftsidrettskrets	1947	1980	1,6	0900	PA-2613 - Aust-Agder Bedriftsidrettskrets	Organisasjon		10.1
PA-2615	Aust-Agder Friidrettskrets	1950	1980	1,1	0900	PA-2614 - Aust-Agder Friidrettskrets	Organisasjon		10.1
PA-2616	Aust-Agder Gymnastikk og Turnkrets	1935	1975	0,35	0900	PA-2615 - Aust-Agder Gymnastikk og Turnkrets	Organisasjon		10.1
PA-2617	Aust-Agder Håndballkrets	1951	1980	0,5	0900	PA-2616 - Aust-Agder Håndballkrets	Organisasjon		10.1
PA-2618	Aust-Agder Orienteringskrets	1945	1979	1,6	0900	PA-2617 - Aust-Agder Orienteringskrets	Organisasjon		10.1
PA-2619	Aust-Agder Skikrets	1917	1981	1	0900	PA-2618 - Aust-Agder Skikrets	Organisasjon		10.1
PA-2620	Aust-Agder Volleyballkrets	1972	1981	1,45	0900	PA-2619 - Aust-Agder Volleyballkrets	Organisasjon		10.1
PA-2621	Aust-Agder Arbeideridrettskrets	1931	1945	0,05	0900	PA-2620 - Aust-Agder Arbeideridrettskrets	Organisasjon		10.1
PA-2622	Arendal Pistolklubb	1933	1946	0,01	0906	PA-2621 - Arendal Pistolklubb	Organisasjon		10.2
PA-2623	Arendal pistolklubb (nye)	1969	1978	0,2	0906	PA-2622 - Arendal pistolklubb (nye)	Organisasjon		10.2
PA-2624	Arendal Svømmeklubb	1935	1978	0,2	0906	PA-2623 - Arendal Svømmeklubb	Organisasjon		10.1
PA-2625	Austre Moland Idrettslag (AMIL)	1940	1978	0,75	0906	PA-2624 - Austre Moland Idrettslag (AMIL)	Organisasjon		10.1
PA-2626	Dølemo Idrettslag	1919	1947	0,2	0929	PA-2625 - Dølemo Idrettslag	Organisasjon		10.1
PA-2627	Express Idrettslag	1934	1940	0,07	0904	PA-2626 - Express Idrettslag	Organisasjon		10.1
PA-2628	Flosta Pistolklubb	1963	1976	0,07	0906	PA-2627 - Flosta Pistolklubb	Organisasjon		10.2
PA-2629	Froland Idrettslag	1949	1976	0,06	0919	PA-2628 - Froland Idrettslag	Organisasjon		10.1
PA-2630	Grimstad Badmintonklubb	1950	1978	0,04	0904	PA-2629 - Grimstad Badmintonklubb	Organisasjon		10.1
PA-2631	Hope Idrettslag	1968	1973	0,02	0901	PA-2630 - Hope Idrettslag	Organisasjon		10.1
PA-2632	Mykland Idrettslag	1924	1994	0,06	0919	PA-2631 - Mykland Idrettslag	Organisasjon		10.1
PA-2633	Risør Gymnastikkforening	1883	1978	0,55	0901	PA-2632 - Risør Gymnastikkforening	Organisasjon		10.1
PA-2634	Risør Roklubb	1948	1971	0,01	0901	PA-2633 - Risør Roklubb	Organisasjon		10.1

Arkivid	Arkivnavn	Startdato	Sluttdato	Hm	Kommune	Aktør/Aktører (ID + NAVN)	AKTORTYPEID	Nær.kat	Org.kat
PA-2635	Risør Seilforening	1889	1959	0,2	0901	PA-2634 - Risør Seilforening	Organisasjon		10.1
PA-2636	Rygene Idrettslag	1926	1974	0,1	0906	PA-2635 - Rygene Idrettslag	Organisasjon		10.1
PA-2637	Songe Skiklubb	1914	1964	0,05	0914	PA-2636 - Songe Skiklubb	Organisasjon		10.1
PA-2638	Tverdalsøy og Flosta Idrettslag	1904	1987	0,3	0906	PA-2637 - Tverdalsøy og Flosta Idrettslag	Organisasjon		10.1
PA-2639	Vardild Idrettslag	1927	1991	0,06	0929	PA-2638 - Vardild Idrettslag	Organisasjon		10.1
PA-2640	Øyestad Idrettsforening	1945	1979	0,45	0906	PA-2639 - Øyestad Idrettsforening	Organisasjon		10.1
PA-2641	Tvedestrand Senterparti	1948	2002	0,15	0914	PA-2641 - Tvedestrand Senterparti	Organisasjon		12.1
PA-2642	Tvedestrand Senterungdom	1960	1977	0,05	0914	PA-2642 - Tvedestrand Senterungdom	Organisasjon		12.1
PA-2643	Holt Bondelag	1925	2000	0,07	0914	PA-2643 - Holt Bondelag	Organisasjon		1.1
PA-2645	Aust-Agder Legeforening	1919	1938	0,1	0900	PA-2644 - Aust-Agder Legeforening	Organisasjon		6
PA-2644	Ebenezer kvindelige industriskole	1889	1939	0,25	0913	PA-2645 - Ebenezer kvindelige industriskole	Bedrift	*85	
PA-2646	Aust-Agder Svømmekrets	1969	1992	3	0900	PA-2646 - Aust-Agder Svømmekrets	Organisasjon		10.1
PA-2647	Avtrykk 2015	2015		0,1	0906	PA-2647 - Aust-Agder museum og arkiv IKS avdeling KUBEN	Samling		
PA-2567	Barnetegninger. Samling	1950	1960	0,05	0906	PA-2647- Aust-Agder museum og arkiv IKS avdeling KUBEN	Samling		



VEDLEGG 6: FORENINGS- OG ORGANISASJONSARKIVER VED KUBEN FORDELT PÅ ORGANISASJONSKATEGORIER, PR. 1.7.2015

Kategori kode	Kategori	Antall arkiv
1	Jord, skog, fiske, fangst	25
1.1	Faglige organisasjoner i landbruket	27
1.2	Faglige organisasjoner i fiske og fangst	2
1.3	Jordbrukets omsetningsorganisasjoner	3
1.4	Fiskernes omsetningsorganisasjoner	
1.9	Jord, skog, fiske, fangst. Andre	
2	Industri og håndverk	2
2.1	Industriorganisasjoner	1
2.2	Håndverksorganisasjoner	6
2.3	Transport	1
2.9	Industri og håndverk. Annet	1
3	Handel	5
3.1	Hovedorganisasjoner innen handel	1
3.2	Engroshandel	
3.3	Detaljhandel	
3.4	Forbrukerorganisasjoner	
3.9	Handel. Annet	
4	Bank og forsikring, transport og service	
4.1	Bank	1
4.2	Forsikring	

Kategori kode	Kategori	Antall arkiv
4.4	Samferdsel	1
4.5	Bolig	
4.6	Ferie og fritid	7
4.7	Presse, film, bibliotek mv.	3
4.9	Bank og forsikring, transport og service. Annet	1
5	Arbeidsgiverorganisasjoner	2
5.9	Arbeidsgiverorganisasjoner. Annet	
6	Arbeidstaker- og yrkesorganisasjoner	49
6.9	Arbeidstaker- og yrkesorganisasjoner. Annet	
7	Produktivitet og teknikk	2
7.1	Undervisning og forskning	13
7.2	Utvikling og opplysningsarbeid i primærnæringene	
7.3	Utvikling og opplysningsarbeid innen industri og handel	
7.9	Produktivitet og teknikk. Annet	
8	Vitenskap, kultur, internasjonalt samarbeid	1
8.1	Naturvitenskap	
8.2	Språk	5
8.3	Samfunnsspørsmål	4
8.4	Skapende og utøvende kunst	5
8.5	Fred og internasjonalt samarbeid	3

Kategori kode	Kategori	Antall arkiv
8.6	Historie og samfunnsvitenskap	21
8.7	Media mv.	1
8.8	Etniske minoriteter	
8.9	Vitenskap, kultur, internasjonalt samarbeid. Annet	
9	Humanitære og sosiale organisasjoner	27
9.1	Avholds- og rusgiftsorganisasjoner	20
9.2	Helse og sosial velferd	11
9.3	Hjem og familie	1
9.4	Humanitære organisasjoner, flyktningarbeid	1
9.5	Brorskap	
9.6	Nærmiljø- og velforeninger	9
9.9	Humanitære og sosiale organisasjoner. Annet	1
10	Idrett, ungdoms- og fritidsorganisasjoner	10
10.1	Idrett	56
10.2	Skytterbevegelsen	6
10.3	Friluft- og fritidsorganisasjoner	11
10.4	Sang og musikk, amatørteater	21
10.5	Kvinneorganisasjoner	45
10.6	Ungdomsorganisasjoner	22
10.7	Barneorganisasjoner	2

Kategori kode	Kategori	Antall arkiv
10.9	Idrett, ungdoms- og fritidsorganisasjoner. Annet	7
11	Religiøse organisasjoner	17
11.1	Allmenne kristne organisasjoner og foreninger	8
11.2	Organisasjoner og foreninger innen statskirken	7
11.3	Kristne trossamfunn utenfor statskirken	4
11.4	Ytre misjon	5
11.5	Ikke-kristne trossamfunn	
11.6	Livssynsorganisasjoner	
11.9	Religiøse organisasjoner. Annet	
12	Politiske partier og tilknyttede organisasjoner, politiske bevegelser og kampanjer	5
12.1	Politiske partier	33
12.2	Organisasjoner knyttet til politiske partier	8
12.3	Kampanjer og bevegelser	5
12.4	Internasjonal politikk	
12.9	Politiske partier og tilknyttede organisasjoner, politiske bevegelser og kampanjer. Annet	
13	Uspesifisert	1



VEDLEGG 7: BEDRIFTSARKIVER VED KUBEN FORDELT PÅ NÆRING, PR. 1.7.2015

Næringshovedområde	Næringskode	Næring	Antall arkiv	Antall hm
A Jordbruk, skogbruk og fiske	A		93	9,3
	1	Jordbruk og tjenester tilknyttet jordbruk, jakt og viltstell	7	0,59
	2	Skogbruk og tjenester tilknyttet skogbruk	8	54,04
	3	Fiske, fangst og akvakultur	3	4,21
B Bergverksdrift og utvinning	B			
	5	Bryting av steinkull og brunkull		
	6	Utvinning av råolje og naturgass		
	7	Bryting av metallholdig malm	3	0,2
	8	Bryting og bergverksdrift ellers	1	0,15
	9	Tjenester tilknyttet bergverksdrift og utvinning		
C Industri	C			
	10	Produksjon av nærings- og nytelsesmidler	5	0,89
	11	Produksjon av drikkevarer		
	12	Produksjon av tobakksvarer	1	0,1
	13	Produksjon av tekstiler	2	0,04
	14	Produksjon av klær		
	15	Produksjon av lær og lærvarer		
	16	Produksjon av trelast og varer av tre, kork, strå og flettematerialer, unntatt møbler	18	66,99
	17	Produksjon av papir og papirvarer	1	0,35
	18	Trykking og reproduksjon av innspilte opptak		
	19	Produksjon av kull- og raffinerte petroleumsprodukter	2	2,8
	20	Produksjon av kjemikalier og kjemiske produkter		

Næringsshovedområde	Nærings- kode	Næring	Antall arkiv	Antall hm
	21	Produksjon av farmasøytiske råvarer og preparater		
	22	Produksjon av gummi- og plastprodukter		
	23	Produksjon av andre ikke-metallholdige mineralprodukter		
	24	Produksjon av metaller	15	89,72
	25	Produksjon av metallvarer, unntatt maskiner og utstyr	1	0,05
	26	Produksjon av datamaskiner og elektroniske og optiske produkter	1	0,1
	27	Produksjon av elektrisk utstyr	2	0,2
	28	Produksjon av maskiner og utstyr til generell bruk, ikke nevnt annet sted	4	6,89
	29	Produksjon av motorvogner og tilhengere		
	30	Produksjon av andre transportmidler	12	62,95
	31	Produksjon av møbler	1	0,03
	32	Annen industriproduksjon		
	33	Reparasjon og installasjon av maskiner og utstyr	1	0,02
D Elektrisitets-, gass-, damp- og varmtvannsforsyning	D		1	0,45
	35	Elektrisitets-, gass-, damp- og varmtvannsforsyning	13	63,16
E Vannforsyning, avløps- og renovasjonsvirksomhet	E			
	36	Uttak fra kilde, rensing og distribusjon av vann	1	0,25
	37	Oppsamling og behandling av avløpsvann		
	38	Innsamling, behandling, disponering og gjenvinning av avfall		
	39	Miljørydding, miljørensing og lignende virksomhet		
F Bygge- og anleggsvirksomhet	F		2	0,36
	41	Oppføring av bygninger		



Næringshovedområde	Næringskode	Næring	Antall arkiv	Antall hm
	42	Anleggsvirksomhet	1	0,1
	43	Spesialisert bygge- og anleggsvirksomhet	3	0,51
G Varehandel; reparasjon av motorvogner	G			
	45	Handel med og reparasjon av motorvogner	1	1,1
	46	Agentur- og engroshandel, unntatt med motorvogner	9	16,3
	47	Detaljhandel, unntatt med motorvogner	42	88,86
H Transport og lagring	H			
	49	Landtransport og rørtransport	11	15,49
	50	Sjøfart	85	682
	51	Lufttransport		
	52	Lagring og andre tjenester tilknyttet transport	10	49,42
	53	Post og distribusjonsvirksomhet		
I Overnattings- og serveringsvirksomhet	I			
	55	Overnattingsvirksomhet		
	56	Serveringsvirksomhet	2	2,15
J Informasjon og kommunikasjon	J			
	58	Forlagsvirksomhet	5	1,54
	59	Film-, video- og fjernsynsprogramproduksjon, utgivelse av musikk- og lydopptak	1	0,6
	60	Radio- og fjernsynskringkasting		
	61	Telekommunikasjon	2	0,13
	62	Tjenester tilknyttet informasjonsteknologi		
	63	Informasjonstjenester		
K Finansierings- og forsikringsvirksomhet	K			
	64	Finansieringsvirksomhet	20	108,03

Næringshovedområde	Næringskode	Næring	Antall arkiv	Antall hm
	65	Forsikringsvirksomhet og pensjonskasser, unntatt trygdeordninger underlagt offentlig forvaltning	16	92,17
	66	Tjenester tilknyttet finansierings- og forsikringsvirksomhet	1	0,15
L Omsetning og drift av fast eiendom	L		1	0,02
	68	Omsetning og drift av fast eiendom		
M Faglig, vitenskapelig og teknisk tjenesteyting	M			
	69	Juridisk og regnskapsmessig tjenesteyting	9	288,66
	70	Hovedkontortjenester, administrativ rådgivning		
	71	Arkitektvirksomhet og teknisk konsulentvirksomhet, og teknisk prøving og analyse	5	84,2
	72	Forskning og utviklingsarbeid		
	73	Annonse- og reklamevirksomhet og markedsundersøkelser		
	74	Annen faglig, vitenskapelig og teknisk virksomhet	12	210,21
	75	Veterinærtjenester		
N Forretningsmessig tjenesteyting	N			
	77	Utleie- og leasingvirksomhet		
	78	Arbeidskrafttjenester		
	79	Reisebyrå- og reisearrangørvirksomhet og tilknyttede tjenester	1	0,6
	80	Vaktjeneste og etterforskning		
	81	Tjenester tilknyttet eiendomsdrift		
	82	Annen forretningsmessig tjenesteyting		
O Offentlig administrasjon og forsvar, og trygdeordninger underlagt offentlig forvaltning	O			
	84	Offentlig administrasjon og forsvar, og trygdeordninger underlagt offentlig forvaltning	2	0,02
U Undervisning	U		1	0,01
	85	Undervisning	3	1,06





Næringshovedområde	Næringskode	Næring	Antall arkiv	Antall hm
Q Helse- og sosialtjenester	Q		1	0,5
	86	Helsetjenester	3	4,63
	87	Pleie- og omsorgstjenester i institusjon	2	1,33
	88	Sosiale omsorgstjenester uten botilbud		
R Kulturell virksomhet, underholdning og fritidsaktiviteter	R			
	90	Kunstnerisk virksomhet og underholdningsvirksomhet		
	91	Drift av biblioteker, arkiver, museer og annen kulturvirksomhet	4	66,1
	92	Lotteri og totalisatorspill		
	93	Sports- og fritidsaktiviteter og drift av fornøyelseetablissemeter	1	0,1
S Annen tjenesteyting	S			
	94	Aktiviteter i medlemsorganisasjoner		
	95	Reparasjon av datamaskiner, husholdningsvarer og varer til personlig bruk		
	96	Annen personlig tjenesteyting	2	0,9
T Lønnet arbeid i private husholdninger	T			
	97	Lønnet arbeid i private husholdninger		
U Internasjonale organisasjoner og organer	U			
	99	Internasjonale organisasjoner og organer		

VEDLEGG 8: BESTANDSOVERSIKT. PRIVATARKIV FRA AUST-AGDER. STATSARKIVET I KRISTIANSAND, PR. 1.7.2015



Arkivskaper	Aktørtype	Navn på arkiv	Hoved-kommune	Ytterår	Hm	Nær.kat.	Org.kat	Depotstatus
Brigg Speranza av Grimstad	Bedrift	Brigg Speranza av Grimstad	0904	1820-1890	0,02	*50		Kopi
O. og P. Knudsens skipsrederi og verft	Bedrift	O. og P. Knudsens skipsrederi og verft, Lillesand	0926	1870-1969	0,26	*50		Avlevert
Lillesands og Omegns Telefonaksjeselskap	Bedrift	Lillesands og Omegns Telefonaksjeselskap	0926	1894-1949	0,46	*61		Avlevert
Olav Hauges Handelsskole, Lillesand	Bedrift	Olav Hauges Handelsskole, Lillesand	0926	1952-1956	0,01	*85.4		Avelevert
Bjørnetrå, Fjære	Bedrift	Gårdsarkiv Bjørnetrå, Fjære	0904	1604-1691	0,02	*A		Kopi
Bringsvær, Fjære	Bedrift	Gårdsarkiv Bringsvær, Fjære	0904	1772	0,02	*A		Deponert
Foss, Tveit	Bedrift	Gårdsarkiv Foss, Tveit	0904	1601-1916	0,08	*A		Avlevert
Gurebu, Landvik	Bedrift	Gårdsarkiv Gurebu, Landvik	0904	1615-1751	0,01	*A		Kopi
Gustav Halvorsen Landvig	Bedrift	Gustav Halvorsen Landvig	0904	1826-1924	0,01	*A		Kopi
Håøy, Landvik	Bedrift	Gårdsarkiv Håøy, Landvik	0904	1768-1894	0,01	*A		Deponert
Igland, Landvik	Bedrift	Gårdsarkiv Igland, Landvik	0904		0,01	*A		Kopi
Imenes, Landvik	Bedrift	Gårdsarkiv Imenes, Landvik	0904	1782-1827	0,01	*A		Avlevert
Lia, Fjære	Bedrift	Gårdsarkiv Lia, Fjære	0904	1796	0,01	*A		Avlevert
Lindtveit, Eide	Bedrift	Gårdsarkiv Lindtveit, Eide	0904	1642	0,01	*A		Avlevert
Robertsvik og Dannevik, Eide	Bedrift	Gårdsarkiv Robertsvik og Dannevik, Eide	0904	1775-1911	0,06	*A		Avlevert
Udjus, Landvik	Bedrift	Gårdsarkiv Udjus, Landvik	0904	1653	0,01	*A		Kopi
Nedenes, Øyestad	Bedrift	Gårdsarkiv Nedenes	0906		0,06	*A		Kopi
Nedenes, Øyestad	Bedrift	Gårdsarkiv Nedenes	0906	1759-1792	0,02	*A		Kopi
Hummelskår, Vegårshei	Bedrift	Gårdsarkiv Hummelskår, Vegårshei	0912	1657-1676	0,01	*A		Avlevert
Lauve, Vegårshei	Bedrift	Gårdsarkiv Lauve, Vegårshei	0912	1725-1839	0,04	*A		Avlevert
Songedalen, Vegårshei	Bedrift	Gårdsarkiv Songedalen, Vegårshei	0912	1732-1866	0,02	*A		Avlevert
Tveite, Holt	Bedrift	Gårdsarkiv Tveite, Holt	0914		0,01	*A		Kopi
Vatne, Mykland	Bedrift	Gårdsarkiv Vatne, Mykland	0919	1881-1882	0,01	*A		Avlevert



Arkivskaper	Aktørtype	Navn på arkiv	Hoved-kommune	Ytterår	Hm	Nær.kat.	Org.kat	Depotstatus
Gløtningsvåg, Høvåg	Bedrift	Gårdsarkiv Gløtningsvåg, Høvåg	0926	1813-1868	0,02	*A		Avlevert
Isefjær, Høvåg	Bedrift	Gårdsarkiv Isefjær, Høvåg	0926	1610-1995	0,3	*A		Avlevert
Kviviga, Høvåg	Bedrift	Gårdsarkiv Kviviga, Høvåg	0926	1694-1820	0,07	*A		Deponert
Melåa, Høvåg	Bedrift	Gårdsarkiv Melåa, Høvåg	0926	1789-1889	0,07	*A		Deponert
Stuttei, Vestre Moland	Bedrift	Gårdsarkiv Stuttei, Vestre Moland	0926	1809-1814		*A		Avlevert
Sydinga, Høvåg	Bedrift	Gårdsarkiv Sydinga, Høvåg	0926	1933-1935	0,01	*A		Deponert
Sydinga, Høvåg	Bedrift	Gårdsarkiv Sydinga, Høvåg	0926	1933-1935	0,01	*A		Deponert
Timenes, Randesund	Bedrift	Gårdsarkiv Timenes, Randesund	0926	1731-1875	0,04	*A		Avlevert
Tovdalen Skogeigarlag	Bedrift	Tovdalen Skogeigarlag	0926	1916-1948	0,24	*A		Avlevert
Ulvøysund, Høvåg	Bedrift	Gårdsarkiv Ulvøysund, Høvåg	0926	1690-1950	0,06	*A		Deponert
Årsnes, Høvåg	Bedrift	Gårdsarkiv Årsnes, Høvåg	0926	1854-1970	0,01	*A		Kopi
Fidje, Vegusdal	Bedrift	Gårdsarkiv Fidje, Vegusdal	0928	1784-1841	0,06	*A		Deponert
Gjerustad, Vegusdal	Bedrift	Gårdsarkiv Gjerustad, Vegusdal	0928	1783-1945	0,03	*A		Deponert
Askland, Gjøvdal	Bedrift	Gårdsarkiv Askland, Gjøvdal	0929	1547-1905	0,15	*A		Avlevert
Gjeveland, Åmli	Bedrift	Gårdsarkiv Gjeveland, Åmli	0929	1421-1934	0,6	*A		Avlevert
Risland, Åmli	Bedrift	Gårdsarkiv Risland, Åmli	0929	1599-1640	0,01	*A		Kopi
Seljås, Åmli	Bedrift	Gårdsarkiv Seljås, Åmli	0929	1562	0,01	*A		Deponert
Skjeggedal, Tovdal	Bedrift	Gårdsarkiv Skjeggedal, Tovdal	0929	1564-1762	0,01	*A		Kopi
Tverstå, Åmli	Bedrift	Gårdsarkiv Tverstå, Åmli	0929	1634-1838	0,2	*A		Kopi
Nedre Otra Salslag	Bedrift	Nedre Otra Salslag	0937	1930-1948	0,33	*A		Avlevert
Berg, Valle	Bedrift	Gårdsarkiv Berg, Valle	0940	1776	0,01	*A		Deponert
Björgum, Hylestad	Bedrift	Gårdsarkiv Björgum, Hylestad	0940		0,01	*A		Deponert
Diverse dokumentsamlinger	Bedrift	Gårdsarkiv div. gårder, Valle	0940	1614-1826	0,02	*A		Avlevert
Diverse dokumentsamlinger	Bedrift	Diverse gårder Valle	0940	1607-1720	0,02	*A		Deponert
Diverse dokumentsamlinger	Bedrift	Diverse gårder Valle	0940	1582-1800	0,03	*A		Avlevert
Haugen, Valle	Bedrift	Gårdsarkiv Haugen, Valle	0940	1738-1855	0,04	*A		Deponert

Arkivskaper	Aktørtype	Navn på arkiv	Hoved-kommune	Ytterår	Hm	Nær.kat.	Org.kat	Depotstatus
Helle, Hylestad	Bedrift	Gårdsarkiv Helle, Hylestad	0940	1846-1931	0,03	*A		Deponert
Helle, Hylestad	Bedrift	Gårdsarkiv Helle, Valle	0940	1762-1904	0,06	*A		Avlevert
Homme, Valle	Bedrift	Gårdsarkiv Homme, Valle	0940	1543-1879	0,07	*A		Deponert
Hommelunden, Valle	Bedrift	Gårdsarkiv Hommelunden, Valle	0940	1562-1892	0,19	*A		Deponert
Hovet, Valle	Bedrift	Gårdsarkiv Hovet, Valle	0940	1595-1885	0,2	*A		Avlevert
Jorunn K. Hofto, Valle	Bedrift	Jorunn K. Hofto, Valle	0940	1845-1879	0,01	*A		Avlevert
Lunden, Valle	Bedrift	Gårdsarkiv Lunden, Valle	0940	1727-1856	0,03	*A		Kopi
Myrum, Valle	Bedrift	Gårdsarkiv Myrum, Valle	0940	1601-1659	0,01	*A		Deponert
Nomeland, Hylestad	Bedrift	Gårdsarkiv Nomeland, Hylestad	0940	1583-1846	0,01	*A		Deponert
Nomeland, Valle	Bedrift	Gårdsarkiv Nomeland, Valle	0940	1621-1945	0,1	*A		Deponert
Nomeland, Valle	Bedrift	Gårdsarkiv Nomeland, Valle	0940	1576-1864	0,08	*A		Deponert
Rygnestad, Valle	Bedrift	Gårdsarkiv Flateland og Rygnestad, Valle	0940	1700-1728	0,01	*A		Kopi
Rygnestad, Valle	Bedrift	Gårdsarkiv Rygnestad, Valle	0940	1639	0,01	*A		Kopi
Rysstad, Valle	Bedrift	Gårdsarkiv Rysstad, Valle	0940	1739-1852	0,02	*A		Deponert
Rysstad, Valle	Bedrift	Gårdsarkiv Rysstad, Valle	0940	1816-1818	0,01	*A		Deponert
Sagneskar, Valle	Bedrift	Gårdsarkiv Sagneskar, Valle	0940	1597-1913	0,06	*A		Deponert
Tveiten, Valle	Bedrift	Gårdsarkiv Tveiten, Valle	0940	1580-1948	0,02	*A		Deponert
Uppstad, Valle	Bedrift	Gårdsarkiv Uppstad, Valle	0940	1706-1875	0,04	*A		Deponert
Åkre, Valle	Bedrift	Gårdsarkiv Åkre, Valle	0940	1508-1599	0,01	*A		Kopi
Åmli, Valle	Bedrift	Gårdsarkiv Åmli, Valle	0940	1607-1844	0,06	*A		Deponert
Trydal, Bykle	Bedrift	Gårdsarkiv Trydal, Bykle	0941	1760-157	0,04	*A		Avlevert
Sakfører J.A.K. Bøschen, Arendal	Bedrift	Sakfører J.A.K. Bøschen, Arendal	0906	1855-1867	0,62	69.1		Avlevert
Prokurator E.R. Bergh, Lillesand	Bedrift	Prokurator E.R. Bergh, Lillesand	0926	1841-1844	0,1	69.1		Avlevert
Lege Hallvard Lid, Eydehavn	Bedrift	Lege Hallvard Lid, Eydehavn	0906	1948-1975	0,35	86.21		Avlevert
Diverse dokumentamslinger	Samling	Diverse, Risør	0901	1685-1800	0,04			Deponert
Otto Claudius Munthe Tobiesen	Person	Otto Munthe Tobiesen	0901	1807-1820	0,04			Avlevert



Arkivskaper	Aktørtype	Navn på arkiv	Hoved-kommune	Ytterår	Hm	Nær.kat.	Org.kat	Depotstatus
Diverse dokumentsamlinger	Samling	Gårdsarkiv div. gårder i Holt, Dypvåg og Flosta	0902	1556-1644	0,01			Kopi
Niels S. Berntsen, V. Sandøya	Bedrift	Niels S. Berntsen, V. Sandøya	0902	1893-1945	0,06			Kopi
Åsulv Tallaksen Kvåstadlia, Holt	Bedrift	Åsulv Tallaksen Kvåstadlia, Holt	0902		0,03			Deponert
Hjalmar Svennevik, Randesund	Person	Hjalmar Svennevik - barndomsminner	0904	1985	0,02			Deponert
Landvik Bondelag	Organisasjon	Landvik Bondelag	0904	1921-1938			1.1	Avlevert
Landvik Folkeforening	Organisasjon	Landvik Folkeforening	0904	1868-1870	0,06		12	Avlevert
Landvik politiske bygdestyre (bondeparti)	Organisasjon	Landvik politiske bygdestyre (bondeparti)	0904	1921-1939			12	Avlevert
Landvik Venstreforening	Organisasjon	Landvik Venstreforening	0904	1883-1940			12	Avlevert
Legene Nybø og Mretrå, Grimstad		Legene Nybø og Mæretræ, Grimstad	0904	1980-2000	5,2			Avlevert
Hisøy ungdomsforening	Organisasjon	Hisøy ungdomsforening	0906	1927-1941	0,03		10.6	Avlevert
Vegårshei Bondelag	Organisasjon	Vegårshei Bondelag	0912	1924-2000	0,05		1.1	Deponert
Anders Thorsen, Høvåg	Person	Anders Thorsen, Høvåg	0926	1940-1940	0,01			Kopi
Bergliot Å. Johansen	Person	Vestlandske hovedvei i Lillesand kommune	0926		0,05			Deponert
Daniel Abrahamsen Kjøstvedt, Høvåg	Person	Daniel Abrahamsen Kjøstvedt, Høvåg	0926	1810-1810	0,03			Kopi
Daniel Svendsen, Mebø i Vestre Moland	Person	Daniel Svendsen, Mebø i Vestre Moland	0926	1945	0,01			Avlevert
Eli Solgaard og Helge Grønli	Person	Eli Solgaard og Helge Grønli - livshistorie	0926		0,14			Avlevert
Familien Axelsen, Brekkestø	Samling	Familien Axelsen, Brekkestø	0926	1856-1891	0,06			Kopi
Ingvard Jørgensen	Samling	Ingvard Jørgensens samlinger	0926		0,42			Deponert
Kaptein Jens Jørgensen Flørnes	Person	Kaptein Jens Jørgensen Flørnes	0926	1857-1867	0,12			Avlevert
Kjell Rosenberg, Lillesand	Person	Kjell Rosenberg - manus	0926		0,01			Avlevert
Kristian Lofthus	Person	Kristian Lofthus - brev	0926	1789	0,01			Avlevert
Lillesand Avholdsungdomslag	Organisasjon	Lillesand Avholdsungdomslag	0926	1926-1885	0,06		9.1	Deponert
Norges Bondelag, Sand krets	Organisasjon	Norges Bondelag, Sand krets	0926	1917-1976	0,06		1.1	Deponert
Osul Tellefsen Vallesverd	Person	Osul Tellefsen Vallesverd	0926	1805-1914	0,05			Deponert
Sokneprest Karl Mathias Kobro, Vestre Moland	Person	Sokneprest Karl Mathias Kobro, Vestre Moland	0926	1887	0,01			Avlevert

Arkivskaper	Aktørtype	Navn på arkiv	Hoved-kommune	Ytterår	Hm	Nær.kat.	Org.kat	Depotstatus
Understøttelseskassen for uheldige sjømenn, Lillesand	Organisasjon	Understøttelseskassen for uheldige sjømenn, Lillesand	0926	1846-1919	0,05		6	Avlevert
Hans Herefoss, Herefoss	Person	Hans Herefoss, Herefoss	0928		1,2			Deponert
Diverse dokumentsamlinger	Samling	Gårdsarkiv diverse gårder	0929	1686-1725	0,03			Kopi
Tormod Skjeggedal, Tovdal	Bedrift	Tormod Skjeggedal, Tovdal	0929	1686-1826	0,01			Kopi
Aslak Fjermedal	Samling	Iveland kirke	0935	1725-1777	0,01			Kopi
Familien Auestad, Iveland	Person	Familien Auestad, Iveland	0935	1913-1940	0,06			Avlevert
Diverse dokumentsamlinger	Samling	Gårdsarkiv div. gårder	0937	1598-1902	0,06			Avlevert
Otra Skogeigarlag	Organisasjon	Otra Skogeigarlag	0938	1907-1946	0,45		1	Avlevert
Amerika-brev	Samling	Amerika-brev	0940	1843-1851	0,01			Kopi
Diverse dokumentsamlinger	Samling	Diverse gårder Valle	0940	1729-1930	0,03			Avlevert
Diverse dokumentsamlinger	Samling	Diverse gårder Valle, Hylestad og Bygland	0940	1723-1874	0,03			Deponert
Diverse dokumentsamlinger	Samling	Diverse gårder Valle	0940	1710-1920	0,02			Deponert
Knut Heddi	Samling	Knut Heddis samlinger	0940	1375-1845	0,05			Kopi
Sandnes, Valle	Samling	Gårdsarkiv Sandnes, Valle	0940	1708-1925	0,07			Deponert
Straume, Hylestad	Samling	Gårdsarkiv Straume, Hylestad	0940	1608-1789	0,04			Deponert





VEDLEGG 9: BESTANDSOVERSIKT. PRIVATARKIVER. EYDEHAVNMUSEET, PR. 1.7.2015

Arkivskaper	Aktørtype	Navn på arkiv	Kommune	Ytterår	Hm	Nær.kat	Org.kat	Depotstatus
Arendal Smellteverksted AS	Bedrift	Arendal Smelteverk AS	0906	1975-1982	0,3	*24.101		Avlevert
Elektrokjemisk Arbeiderforening	Forening	El-Kjemisk Arbeiderforening	0906	1916-1961	1,4		6	Avlevert
Eydehavn Helselag	Forening	Eydehavn Helselag	0906	1961-1980	0,13		10.1	Avlevert
Eydehavn Mannskor	Forening	Eydehavn Mannskor	0906	1931-2014	0,65		10.4	Avlevert
Eydehavnmuseet	Bedrift	Eydehavnmuseet	0906	1978-2015	7	*91.02		Avlevert
Foreningen Norden	Forening	Foreningen Norden, Eydehavn-Saltrød	0906	1948-1993	0,5		8.5	Avlevert
Klem Nilsen	Person	Eydehavn Mannskor, Mapper med noter	0906	1954-1959	0,11			Avlevert
Moland Sam.Org	Forening	Moland Sam.Org, LO og AUF	0906	1953-1992	0,3		12.2	Avlevert
Stokken Historielag	Forening	Stokken Historielag	0906	1980-1992	1,05		8.6	Deponert
Stokken Røde Kors	Forening	Stokken Røde Kors	0906				9	Avlevert
Thorleif Landgren	Person	Thorleif Landgren	0906	1940-1975	0,5			Avlevert
Ulike lag og foreninger	Forening		0906	1915-2000	0,55			Avlevert

VEDLEGG 10: BESTANDSOVERSIKT. PRIVATARKIVER GJERSTAD KOMMUNE OG GJERSTAD HISTORIELAG, PR. 1.7.2015



Institusjon	Arkivskaper	Aktørtype	navn på arkiv	Kommune	Fra år	Til år	Hm	Nærkat.	Orgkat.
Gjerstad Kommune	Gjerstad Venstre	Organisasjon	Gjerstad venstre	0911 Gjerstad	1945	1996	1		12
Gjerstad Kommune	Gjerstad Høyre	Organisasjon	Gjerstad Høyre	0911 Gjerstad	1953	2003	0,55		12
Gjerstad Kommune	Info Sør	bedrift	Info sør	0911 Gjerstad	1991	2004	4	*79.9	
Gjerstad Kommune	Gjerstad mållag	forening	Gjerstad mållag	0911 Gjerstad	1956	2001	0,8		8.2
Gjerstad Kommune	Gjerstad husflidslag	forening	Gjerstad husflidslag	0911 Gjerstad	1994	2002	0,7		2.2
Gjerstad Kommune	Gjerstad ungdomslag	forening	Gjerstad ungdomslag	0911 Gjerstad	1909	1978	0,3		10.6
Gjerstad Kommune	Gjerstad mannskor	forening	Gjerstad mannskor	0911 Gjerstad	1946	1953	0,15		10.4
Gjerstad Kommune	Fiane vannverk AL	bedrift	Fiane vannverk AL	0911 Gjerstad	1961	1982	0,25	*E	
Gjerstad Kommune	Gjerstad arbeiderparti	Organisasjon	Gjerstad AP	0911 Gjerstad	1926	1984	0,6		12
Gjerstad Historielag	Gjerstad Historielag	Organisasjon	Gjerstad Historielag	0911 Gjerstad	1800	2000			8.6



VEDLEGG 11. OVERSIKT OVER ANTALL PRIVATARKIV OG OMFANG. 1900-2015, PR. 1.7.2015

Kommune	Antall privatarkiv	Prosent
Arendal	450	42 %
Aust-Agder	107	10 %
Tvedestrand	107	10 %
Grimstad	105	10 %
Risør	86	8 %
Lillesand	56	5 %
Åmli	42	4 %
Froland	36	3 %
Birkenes	25	2 %
Gjerstad	25	2 %
Evje og Hornnes	12	1 %
Valle	10	1 %
Iveland	9	1 %
Bygland	8	1 %
Vegårshei	5	0 %
Bykle	0	0 %

Kommune	Omfang målt i hm	Prosent
Arendal	1235,16	50 %
Grimstad	486,92	20 %
Risør	246,61	10 %
Aust-Agder	244,94	10 %
Lillesand	117,5	5 %
Tvedestrand	68,16	3 %
Evje og Hornnes	16,56	1 %
Gjerstad	14,74	1 %
Birkenes	11,45	0 %
Åmli	6,14	0 %
Froland	6,05	0 %
Iveland	4,24	0 %
Valle	0,97	0 %
Bygland	0,92	0 %
Vegårshei	0,57	0 %
Bykle	0	0 %

Bilde motstående side: Mannskapet om bord på D/S Alf av Arendal rundt 1902.

FOTOGRAF: UKJENT. ARKIVREF: FOTOSAMLING, BILDER, PERSONER, GRUPPER, Sjøfart, MANNSKAP, BOKS A

